מעריב

העתון הנפוץ ביותר במדינה • MAARIV • מעריב

לגליון זה מצורף **עסקים** שבועון לכלכלה ולכספים

34 היום 56 עמוד

ל' באדר א' תשמ"ו

מס' 11686

מדרגים 24 שעות ביממה מודעות לות ומשפחתיות מעריב

לקנות הדרן

לפרסום בטלפון 383838

מדינת ישראל

מחיר 34 אג' (כולל מע"מ)

מחיר באילת (ללא מע"מ) 29 אג'

המערכת והעורך הראשון ע. קרלבך ז"ל

מנהל: יחיאל לימור

© כל הזכויות שמורות ל.מעריב © 1986

מעריב אוויר

תחזית מזג האוויר: מעונן חלקית. עד בהיר

• הטמפרטורות: - ירושלים 9-19; תל־אביב 11-21; חיפה 13-20; אילת 14-26. הטמפרטורות בארץ ובעולם בעמוד 14

הקניה הטובה באורגנים!

ELKA-ORLA

כלי הנגינה הטוב ביותר... במחיר הנמוך ביותר!!!

ב־תלתן כיכר השעון, יפו

שמיר תוקף בחריפות: לוי רוצה להשתלט על התנועה; אם אקבל דרישותיו ירוץ ויגיד „ניצחתי"

נצחון למחנה שמיר; משה קצב נבחר ליו"ר נשיאות ועידת חרות

רק בשעות הבוקר התברר כי מועמדן של שמיר זכה ב־940 קולות לעומת 900 של ד"ר בן־אלישר ממחנה לוי־שרון ★ היום צפויה ההתמודדות השניה: על תפקיד יו"ר ועדת המנדטים: אריאל שרון יתמודד; אם לא תושג הבנה של הרגע האחרון בין המחנות, יתייצב מולו ד"ר בנימין זאב בגין ★ ייתכן שהיום תיערך גם ההתמודדות על התפקיד החשוב ביותר בוועידה: יו"ר הוועדה המתמדת; דוד לוי כבר הודיע על מועמדותו; יתכן שמולו יתייצב השר משה ארנס ★ סביר שדיוני הוועידה ימשכו גם ביום חמישי ואולי אף בשישי

• „אני שמח שזאב ז'בוטינסקי לא זכה לראות מה קרה כאן", אמר רוני מילוא, לאחר שנמלט מדוכן המואמים וראה כיצד משליכים את שולחן הנשיאות (צילום: הנס אנגלסמן)

מאת אבי בטלהיים

השר משה קצב (ממחנה שמיר) נבחר הבוקר על הר"ר אלי־הר בן אלישר (ממחנה לוי נשרון) בהתמודדות על תפקיד יו"ר ועדת תנועת החרות, בהפרש של 40 קולות: 940 לעומת 900; עדיין ישנן 40 כמסמות מנורות של אנשי לעם שלא נספרו, ביחון שחברי רחמים בתנועה עדיין שנויה במחלוקת, ארלם קיימת סבירות רבה שרובם אנשי שמיר ולכן התוצאה הסופית לא תשתנה. תוצאות הדו־צבעה מוחות ניצחון ראשון למחנה שמיר בוועידה. (מלבות ופר־רשמות בעמוד 3)

עתה נשארות העיניים למאבק השני שיתקיים היום ובו יתקיים (סוף בעמוד 9)

הפרקליט הוא בתנה את משחק הדיה

עמדת הרבנים על מכבי תל־אביב

מאת מרדכי רחמנלום

קבוצת הכדורגל של הפועל תל־אביב אמש בניצחון מפתיע בדרבי העירוני על מכבי תל־אביב (סוף בעמוד 9)

משלחת קרן המטבע מזהירה מנסיגה בביצוע התכנית הכלכלית:

„השיפור בתחום האינפלציה שביר מאד; יש צורך בחידוש הפיחותים"

„שמירת רמת השכר הריאלי במרס השנה ברמה הממוצעת של 1981/82 – גבוהה מדי"; „יש לקצץ עוד כ־400 מיליון דולר מתקציב המדינה"; הדו"ח הוגש לשר האוצר ולנגיד בנק ישראל

מאת יצחק דיש

קרן המטבע הבינלאומית מזהירה ממני נסיגה בביצוע התוכנית הכלכלית של ישראל. בדו"ח ראשוני שהגישה אתמול משלחת הקרן שביקרה בארץ נאמר, כי יהיה זה טראגי אם אחרי המאמץ שנעשה והמחיר הכבד ששולם יתבר לתוכנית ליצוב המשק לחת־מומם.

במסמך כותבים אנשי משלחת הקרן, כי הגרעון בתקציב 1986 גבוה מדי ויש לקצץ עוד כ־400 מיליון דולר בתקציב. כלכלני הקרן קובעים עוד כי יהיה צורך בעתיד בחידוש הפיחות הריאלי של השקל. יהיה זה נכון, לדעתם, להרשות לשער השקל לגוע בתנודות גבוהות יותר לעומת הדולר, בהמרה למנוע היווצרות ציפיות פסיכולוגיות לגבי שער החליפין.

הדו"ח אומר כי השיפור שהושג בתחום האינפלציה הוא שביר מאד לאור ותחרי הבחירות הקשור במצבות של התחזקות הביקוש המקומי.

(סוף בעמוד 9)

החובות של צים, סולל־בונה וקופ"ח לבנקים: „בעיה לאומית"

טוען המומחה ד"ר יצחק סוארי ★ בצמרת הכלכלית מובע חשש ליציבות המערכת הבנקאית בגלל חובות העתק שצברו גופים גדולים במשק

מאת שרגא מקל

חובות העתק לבנקים שצברו גופים גדולים במשק מעוררים בצמרת הכלכלית חשש ליציבות המערכת הבנקאית. מומחה לבי־נקאות ישראל, ד"ר יצחק סוארי אמר אתמול, כי חובותיהם לבנ־קים של שלושת הגופים, צים, סל־לבונה וקופת־חולים לבד עולים על כל הון העצמי המחושבי של מערכת הבנקאות. המסתכם ב־800 מיליון דולר.

לדעת סוארי, מנהל המחלקה לחשבונאות בבית־הספר למינהל עסקים באוניברסיטה העברית, בעייה זו של מערכת הבנקאות היא כבר בג

(סוף בעמוד 9)

זעזוע בפאריס: משבר בני הערובה יאלץ את צרפת „לכרוע ברך"

„הג'יהאד האיסלאמי" פירסם בביירות תצלומי גופתו של החטוף מישל סרא ואיים לרצוח עוד שלושה צרפתים ★ ההערכה: הסוציאליסטים שסיכויהם קלושים ממילא – יובסו בקלפי ביום א'

מאת תמר טלן ושמי גבאי

הזעזוע והתסריאונים שהגיעו בצורות בקבוצת פרסום תצלומי גופתו של בן הערובה מישל סרא, שהוצא להורג בידי אנשי „הג'יהאד האיסלאמי" בלבנון. ואירגון חטף בחודשים האח־רונים שמונה אזרחים צרפתיים, בהם כנראה גם ארבעה אנשי רשת הטלוויזיה „אנטן 2" של שדה. משקיפים מעריכים, כי „משבר בני הערובה" לטשן צר־פת וחיסל את סיכוייהם הקלושים ממילא של הסוציאליסטים בקלפי ביום ראשון הקרוב.

כלי התקשורת בצרפת עסקו אתמול בהרחבה בנושא בני הערובה. בני משפחותיהם השמיעו קריאות נואשות לממשל להיענות לתביעות החוטפים ולהציל את חיי יקיריהם.

ער כה נמנעת ממשלת צרפת מתגובה פומבית ודוברה שומרים על שתיקה מוחלטת. מנהיגי האופו־זיציה, אשר לא הסכו ביקורת מפסר־ציאליסטים על דרך טיפולם בפרשה, החליטו להמנע אף הם מתגובה ולא לנצל את עניין בפערכת הבחירות. ואולם, התחושה אתמול ברחוב הצר רפתי היתה כי אין ברירה אלא להיענות לתביעות החוטפים כדי להציל את חיי בני הערובה.

„הג'יהאד האמלמי" שב והחזיר אתמול, כי יוציא להורג עוד שלושת צרפתים המחזיקים

(סוף בעמוד 9)

• מישל סרא (צילום: א.פ.)

מחשבי IBM-PC-AT ותואמיו במחיר מבצע מיוחד

25 MB-IBM-PC – 4900 ש"ח

2 תחנות עבודה + 25 MB-IBM-PC – 6300 ש"ח

ניתן להרחבה בתוספת נוחה בעתיד או ליסינג

ללא צורך בערבות בנקאית.

מאגר מחשבים – טל' 201907, 201314

הופים

„קליל" מעבד תסריטים ליחידות IBM-PC

BUG

KLM AIRLINE OF THE YEAR

PCC קונים ב: IBM PC

הצעות מיוחדות לסוף שנת הכספים

ראה מדור „סופשבוע" ביום ו'.

★ מכשירי וידאו

★ וידאו + מצלמה – משולב

★ וידאו נייד ★ מיקסר להעברות

למכירה, השכרה, שוק מכר 04-220324

כס בנרים – קיץ תשמ"ו

לרגל שחרור מחצית הקבל.

מוצרי הקיץ לעיל מוצעים לרכש מתנה בהקדם.

תכנה לשכר עבודה

IBM-PC/XT/AT

במחיר 1,200 ש"ח בלבד – מע"מ

מיכנס מיקרו מחשבים (1983) בע"מ

רשתות מרותכות ברזל לבנין

חייג/י 03-9610931 ונמצא עם לך.

חברת יעבר ברזל לבנין בע"מ

★ 30 שנה של פלדה ★

RCM

מקשר חדש BMC

BM-12G

בחלקת חללי תש"ח בהר הרצל, לצד קבר דודו, איש הפלמ"ח, נכרה קברו של ישראל

„כשספר תהילים עמך לחמת בצורדי ישראל ללא חת ונפלת בגבורה" – הספיד שלמה סדן, את בנו שנהרג בלבנון ■ מצב אחד מפצועי התקרית עדיין קשה

מאת אריה בנדר, אריה קיזל וידידיה נורין

בחלקת הקברים של חללי תשי"ח, בבית העלמין בהר הרצל, נחפר אתמול קבר חדש. סמל ישראל סדן זיל, בן 21, שנפל בהיתקלות עם מחבלים בריצועת הבטחון בלבנון, הובא למנוחת עולמים. על פי בקשת הדודים השכולים נקבר לצד דודו, משה זוסה לבנון, איש פלמ"ח שנהרג בעת מעולה בראדי עזה בפיז באדר ב' תשי"ח והוא בן 17.

מאות רבות באו אתמול ללוות את ישראל בדרכו האחרונה ולנחם את משפחת סדן כאבלה הכבד. בין הבאים כלשו חבריו לנשק של ישראל, וחיילי חטיבת גבעתי בבמחתיהם הנגלות. בקהל היו גם כמה מוותיקי המגינים בחבצ' והודי שם בפל יעקב שבח לבנון, אז אחד של האנו השכולה, שעבר מחתיו סמוכות בהר הזיתים, וכן רבים מבכירי של המשפחה השורשיה, שאבותיה עלו לארץ־ישראל עוד בשנת 1810. כבוד אחרון לנופל חלקו גם השר יוסף שפירא ומ"מ ראש עירית ירושלים אברהם כהילה.

לאחר קריאת פרקי תהלים האמירת קדיש מפי האב שלמה סדן נפחא, נישאו הספדים. המג"ד, רב־סרן שלמה, סיפר כיצד רק לפני חודשים ספורים התייצב לפניו ישראל לראיון בן ביקש להצטרף ליחידה המובחרת ונזכר כיצד יצא ישראל בהתלהבות למשימה ממנה לא שב. בתום טקס הקבורה סיפר כי בתחקיר שנעשה בשטח לאחר ההתקלות התברר כי ישראל חיסל בצרור ירות מהמקלע שנשא את אחד המחבלים הנתקפים, קודם שנפגע בעצמו מרימון ונהרג.

טקס הלוויה התנהל בדומיה כבדה, כשהחדרים השכולים, שלושת האחים, האחות הסב הקשיש ובני המשפחה לסדרת השכול ניצבים בבו זקוף למרגלות הקבר. האב, שלמה, נפרד מבנו בדברים נרגשים. „ישראל אהוב נפשנו, מחמל לבנו. יקר היית לנו ולכל מי שהכירך. וברוך אתה כאות, אחיך ומשפחתך ותן הלחמות הוז לך למופת ובכשיו הפכת אתה לנו למופת באהבתך והלהטת לעמך, לארצך. בבן היית לחיות ראשון בין ראשונים לעמוד בפרץ בפני צר ואויב, במסירות ללא גבול. לפני למעלה משנה, בהיותך בלבנון הועמת עם החזל"ם ע"י מטען צד ונפגעת בברכך, אך לא רצית שידעו על כך ויזרזו לך פרופיל כדי שתוכל להשאר ביחידה לחומה, בכל לבבך ובכל נפשך. בגבורת עמך לך צר, אתה, כשספר תהלים עמך, לחמת בצורדי ישראל ללא חת ונפלת בגבורה. במותך מות קדושים ציוויתה לנו את החיים. אנו הודיך, אחיך, כל בני המשפחה וחבריך לנשק גאים היינו בך בחייך, ושבעתיים במותך מות גבורים וקדושים".

דברי פרידה השמיע גם רב שכונת יפה נוף, הרב שפירא. לאחר מכן נורו שלושה מטחי כבוד והנוף זרים.

מצבו של אחד מפצועי צה"ל בתקרית עם המחבלים ברצועת הבטחון בדרום־לבנון מוסיף להיות קשה. הפצוע מאושפז במחלקה הנירוכירורגית בבית־חולים רמב"ם בחיפה. זהו יל נותח ובני משפחתו הוסיפו לשהות כל יום אתמול סמוך לחדר במחלקה.

מצבו של הפצוע השני, המאושפז אף הוא באותה מחלקה, מוגדר קל. אחר משלושה חיילי צה"ל נוספים שנפצעו בתקרית ושאושפזו בבית־חולים בנהריה, שולח אתמול מביה"ח ושב ליחידתו.

מבית־חולים בנהריה נמסר עוד כי במצבו של חייל אחר המאושפז במחלקה האורתופדית, חלה הטבה ניכרת.

חייל שלישי שנפצע בכף יד בארוח בינוני, הועבר אתמול מביה"ח בנהריה לביה"ח "קפלן" ברחובות.

רביני: צה"ל מפיק לקחים מיידיים מהתקריות בלבנון

מאת יהודה נורין

„לישראל אין שום מידע בקשר לשני החיילים החטופים. יש לזכור כי הכוח שביצע את החטיפה, החיזבאללה, אינו נוהג למסור כל פרטים על הנחטפים שבידיהם, גם לא לארגונים הבינלאומיים ולצרפת. הנחטפים טרם הגיעו בפני ישראל כל תביעות בהמורה להחזרת שני החטופים" – אמר אתמול שר הבטחון יצחק רבין בעת פיקוד ביחידת צהל בבליל המקרבי שחיילה נפלו חלק בתקרית ריית האחרונות בדרום־לבנון.

שר הבטחון, שלוה עלידי האלופים אורי אור, דן שומרון ומיצגע אמר עוד כי „סודיה מסייעת לשיחרור אך אינני יכול לבוא ולומר כי פעולה זו או אחרת של המחבלים תוכנה או הצנחתה עלידי גורם סודי". רבין אמר כי צה"ל „יפיק לקחים מידיים מהתקריות האחרונות בדרום־לבנון ויפעיל שיטות כדי שלא יחזרו האירועים הללו.

" על מנת שאוב לא נשלם מחיר כה כבד בזוי אדם כפי ששילמנו בחודש האחרון, עלינו להתאים את דרכי פעולתנו למציאות שבשטח הגם שאני מאמין שהשיטה הקיימת בה נקטנו היא השיטה הנכונה" – אמר.

• האם השכולה ליד קבר בנה (צילום: סקופ 80)

אדר': תוכנית ההבראה של סו"ב זו דחיקת הקץ עד לדגע האמת

בישיבת מינהלת של חברת העובדים תבע יו"ר מועצת המנהלים של שיכון עובדים למכור חלק מחברות הבת של סו"ב לגורמים הסתדרותיים כדי להקל על הקונצרן

מאת מיכה „מעריב"

ביקורת חריפה על תוכנית ההבראה של קונצרן סולל־בונה המבוססת על תפירמות מטעות ועל דחיקת הקץ בשנה זו צו באשר יגיע רגע האמת – השמיע אתמול יו"ר מועצת המנהלים של חברת שיכון עובדים, ח"כ רפי אדרי, בישיבת הוועדה המנהלת של חברת העובדים.

ח"כ אדרי תבע תוכנית הבראה מקיפה עם אמצעים שונים שתוכל להציל את סולל־בונה מהתמוטטות. הוא סבור, כי התוכנית המוצעת אינה משיבה על הבעיות, במיוחד כאשר על החברה להמשיך ולשלם משכורות לא קטנות לעובדיה, לשלם פיצויים לעובדים המפוטרים ולשאת בתשלומי ריבית של כ־60 מיליון דולר בשנה. זאת כאשר היקף העבר דוק של סו"ב השנה יסתכמו בכ־250 מיליון דולר בארץ. לדעת יו"ר שיכון עובדים על כל הגורמים הממשלתיים והסתדרותיים לפעול יחד לגיבושה של תוכנית הבראה מקיפה יותר שתופעל תוך זמן קצרואין לבצ' עה בשלבים. הוא הציע למכור חלק מחברות הבת של סו"ב לגורמים הסתדרותיים כדי להקל על הקונצרן.

שילו הביע תקווה, כי בתוך עשרה ימים יחל הקונצרן בשלב היישום המעשי על פי תוכנית ההבראה, תוך תאום עם נציגי האוצר וגם עם נציגי העובדים.

מזכ"ל ההסתדרות ישראל קיסר ציין לאר' חר ישיבת הוועדה, כי חברת העובדים עשתה בעבר מאמץ פיוס, כאשר אחת מחברותיה נקלעה לקשיים וכך יצאה גם בעתיד, אך הוא שוב דחה מכל וכל את הרעיון למכור חברות בחברת העובדים.

קיסר אמר ל„מעריב": „אנחנו מוכנים בהחלט שמישהו יקניע בחריאן, אבל תמ' רת הכסף הצמוד ללכת להקצות מפעלים חד' שים ואין כל מקום לדבר על העברת כספים אלה ל„סולל בונה". כל אחת היא חברה בע"מ ואין מערבבים. הדרישה שהשמיע בהקשר הזה שר האוצר יצחק מודעי בקורה בגישתו הפוליטית של השר המעוניין לפגוע ככל האפשר בחברת העובדים ולהשקיע בבוץ גם את „כור". ההוכחה הטובה ביותר לכך היא במציאת הפיתרון המהיר למפעל פרמי (אל' סינס), בעוד שעניין „סולל בונה" מתעכב".

קיסר הדגיש שוב, כי ההסתדרות אינה מבקשת כסף אלא רק אפשרות לפריסת הר' בות.

בנק הפועלים לא ישא בחוב

יו"ר הנהלת בנק הפועלים, גיורא גזית, דחה את תביעות שבנק הפועלים יישא בחלק מחובות סו"ב וקופ"ח. הוא ציין, כי בנק הפועלים הוא חברה ציבורית ועל הבנק לפ' עול לפי הכללים המקובלים.

מנהל הפעולות של חברת העובדים, בן רביבוביץ, הסתייג מהחלטת ועדת פוגל לגבי פיטורים גדולים יותר מאלה שהוצעו ע"י סו' ל„בונה. הוא ציין, כי יש גבול ליכולת ההב' מקות של סו"ב בחקיפה קצרה. גם התעלת הכלכלית בפיטורי 1,000 עובדים נוספים תוביל שולית. רביבוביץ גם הסתייג מהחמל' צה לשלם למפוטרים חלק מהפיצויים באג"ח.

מנכ"ל סולל בונה אהוד שילו מסר, כי בתוך שבוע תגיש ההנהלה לוועדי העובדים את רשימות המפוטרים המפורטות, או כפי שהגדיר אותם „רשימות הפורשים".

ויצמן: „ערביי ישראל הם פצצת זמן שיש לטפל בה בדחיפות"

מאת יהושע ביצור

השר עזר ויצמן האשים אתמול את הממשלה כי היא לא מבינה שערביי ישראל מהווים פצצת זמן אשר צריך לפר' סל בה בדחיפות ובאופן יסודי, ולא באי' מצעות אמצעים להרגעה.

השר ויצמן אמר את הדברים בישיבת ועד' דת העבודה והרווחה של הכנסת, בראשות ח"כ אהרן נמיר (מערך) אשר דנה במצב שי' רותי הרווחה במגזר הערבי.

השר ויצמן מסר לוועדה כי הוא יום וקר מת קרן „אבוקה" ביחד עם אזרחים ערביים, אשר מטרתה לאסוף כספים בעיקר בחו"ל למטרות פיתוח שירותים קהילתיים עבור האזרחים הערביים. לדבריו כל תקציב הוקם מסתכם כיום ב־300 אלף דולר, וזה לעב' לרש. הוא הצביע על כך כי באום אל פחם ממשיך הביוב לזרום ברחובות גם לאחר שהר' ברה כעיר.

לוועדה נמסר ע"י המומחים, כי שליש מהעבריינות הנוער היא במגזר הערבי, וביפו בלבד מתרחבים כ־1000 נערים ערבים ללא כל מסגרת.

בחלוף 8 שנים נתייחד עם זכר יקירינו שנפלו באסון אוטובוס הדמים בכביש החוף.

ביום ה' ב' באדר ב' תשמ"ו 13.3.86
עליה לקבר -
משקל יואב ז"ל
התייחדות בחוג המשפחה
בבית העלמין בטבריה

ביום ה' ב' באדר ב' תשמ"ו 13.3.86
בשעה 15.30 בבית העלמין הצבאי
חוך הטרמל עליה לקבר -
שגב יעקב ז"ל

ביום ה' ב' באדר ב' תשמ"ו 13.3.86
בשעה 16.30 עליה לקברי -
הוכמן רבקה, רועי ואילן ז"ל
בבית העלמין בקיבוץ נוה-ים.
לאחר מכן התייחדות ליד האנדרטה לזכר יקירינו חללי אוטובוס הדמים
ביער הקדושים בקיבוץ נוה-ים.
הסעה בשעה 15.15 מרציף 33 בתחנת אגד חיפה.

ביום ה' ב' באדר ב' תשמ"ו 13.3.86
עשת צבי ז"ל
התייחדות בחוג המשפחה בבית העלמין בצור שלום.

ביום ג' ד' באדר ב' תשמ"ו 18.3.86
רוזנר טוביה ז"ל
התייחדות בחוג המשפחה בבית העלמין בכפר סמיר.

ביום ה' ב' באדר ב' תשמ"ו 13.3.86
בשעה 14.30 בבית העלמין בכפר סמיר
עליה לקברי -
אליחי נעמי ז"ל
אהרונוביץ רויטל ז"ל
אלפנד יצחק וארז ז"ל
אנקווה חביב, יצחק וגלית ז"ל
בושקניץ דב ורינה ז"ל
גלאון ליאת ז"ל
גלוטמן שמעון ז"ל
דרורי אמנון ז"ל
הדני נעמה ז"ל
זית מוטי ז"ל
חלוואני יוסף ז"ל
מלכה ליבוביץ ז"ל
מאיר סגל ז"ל
הסעה בשעה 13.45 מרציף 33 בתחנת אגד חיפה.

אגד
הנהלת
אחד הצפון

מעריב

השר יצחק פרץ: הירידה – עריקה מהשורות

מאת עזרא יעוב

„העובדה שצעירים נוטשים את הארץ זה לא מחמיא למדינה. בנים לא יכולים לנטוש בית. הירידה מן הארץ זו עריקה מהשורות. אף שאני מרגיש מה עמוק כאבו של ממשר, קשה להאמין שצעיר יהודי לא ימצא עבודה כאשר בארץ לבד מהעובדים מהשטחים נמצאים עוד 10,000 עובדים זרים" – אמר אתמול שר הפנים דרב יצחק פרץ בעת ביקור באשקלון.

בקבלת הפנים שנערכה לכבודו על ידי ראש העיריה אלי ריין, רבני העיר ונכבדים רבים, אמר השר פרץ כי הירידה מן הארץ חייבת להדליק נורה אדומה במערכת החנוך בישראל. „אם היינו מעניקים חנוך שורשי יותר הירידה הייתה קטנה יותר. היודע לחי"ל לא רק המדינה מאבדת אותו גם עם ישראל מאבדת" – אמר השר פרץ.

השר פרץ הסביר כי בגלל הצמצומים של העם היהודי הוא מתח ביקורת על אלה המעודדים מיפגשים בין בני נוער יהודי לערבי. הוא גילה כי במיפגשים שנערכו בין נוער יהודי מעיר פיתוח דרומית לבין נוער ערבי ישראלי „שתי בנות הזלו לצאת דרך קבע עם צעירים ערבים. הסיבה פשוטה.

מספר יורדים חזר אשתקד ארצה מארה"ב ומקנדה

מאת רן דגוני,
מופר „מעריב" בניו־יורק

כ־1700 ישראליים חזרו ארצה מארצות־הברית ומקנדה כי 1985 באמצעות נציגות משרד העבודה הדרומה בניו־יורק – נאמר בדו"ח השנתי של הנציגות שהוגש לממשלה.

המצב הכלכלי הקשה בישראל והעדר הזדמנויות לתעסוקה בארץ השפיעו במידה ניכרת על תנועת החוזרים. אלפי ישראלים, שתכננו לחזור ארצה ב־1985 דחו שובם ל־1986 או מועד מאוחר יותר.

כ־600 מבין 1700 השבים הם אקדמאים.

ראש נציגות משרד העבודה הדרומה בניו־יורק, הקנטמל עמוס חדד, קרא לממשלה לתת עדיפות על־יונה לחזרת ישראלים מארצות־הברית.

מועצת השומר הצעיר מתכנסת היום בשכונת התקווה

מאת שרה פרידמן

המועצה ה־78 של תנועת השומר הצעיר, מתכנסת היום בשכונת התקווה. המועצה, שנרשמה מאבקו של השומר הצעיר לדמוקרטיזציה, תימשך יומיים ותעדוף ביבית רגיל, מרכז קהילתי בשכונה.

כאי המועצה יעסקו, במישור הארץ תנועתי, במפגש עם אישי ציבור, להצגת עמדות השומר הצעיר.

הצירים יפגשו עם שר הפנים, הרב יצחק פרץ, משה ניסים, שר המשפטים, שלמה הלל, יו"ר הכנסת, נציגי ועדת חוקה חוק ומשפט של הכנסת ועוד.

במישור הפנים תנועתי, תידון קבלת החלטות בנושא הדמוקרטיה בתנועה.

הסתדרות המורים הכריזה על סכסוך עבודה

מאת נורית דבורת

הסתדרות המורים הכריזה על סכסוך עבודה בנושא שחיקת שכר המורים ותעביר הבוקר את הודעתה לממונה על יחסי עבודה במשרד העבו' דה.

בשבועיים הקרובים תנהל סו"ם עם האוצר. בסו' רה לקבל תוספת שחיקה בגובה כ־1.9 אחוזים שסוכ' לתה האוצר בשלב זה.

אתמול בבוקר הובאה לדיון בבית הדין האזורי לעבודה בירושלים תביעת הפרקליטות, שהוגשה ביוזמת האוצר, להוציא נגד הסתדרות המורים צו מניעה שיבטל את כוונתם להשבית את מערכת החי' נוך.

בית הדין ביטל את צו המניעה הזמני שהוצא של שום בלילה אך דרש כי הסתדרות המורים תפעל כדאי אם ברצונה להכריז על שביתה. אי לכך הוזיקו אתמול בהנהלת הסתדרות המורים להכריז על סכסוך עבודה.

הוועד המנהל של רשות השידור מבקש אישור להפעלת ערוץ שני

מיכה ינון: יש להפעילו לפחות בקיץ שיהיה „רווי ספורט"

מאת אילנה באום

הוועד המנהל של רשות השידור אישר אתמול את הצעת המישנה לדיר דוד ארמון והחליט לבקש משר החינוך והתרבות להפעיל ערוץ שני של הטלוויזיה בהסכמת רשות השידור.

לטענת ארמון, הוקצו לישראל שני אפיקי לשי' דור טלוויזיה. אם ישראל לא תוודרו ותשתמש גם באפיק שני – יש סכנה כי ישתלטו עליו רשתות הצימחה.

לפני ימים אחדים פנה ארמון לשר החינוך ולשר התקשורת בבקשה כי באמצעות הוראת שר יוחד על הפעלה מידית של הערוץ השני, באמצעות כוח אד' דם המצוי בטלוויזיה. גם יו"ר הוועד הנהל מיכה ינון ביקש משר החינוך כי לפחות לוודא יוגדולי, שיהיו כהגדרתו „רווים ספורט" בטלוויזיה, תינתן הוראה להפעיל את הערוץ הנוסף – רשות השידור תתחייב לפנותו כאשר תתבקש.

יוצא המנכ"ל נקדימון רוגל שהתף בישיבת הוועד המנהל ונחשב לבומחה בנושא הערוץ השני ציין כי עניין הפרישה של הערוץ הנ"ל הוא ממונה. ביתנים ניתן לשדר בערוץ נוסף רק באמור ירושלים הבוש דן – כדי לשדר בכל הארץ יש צורך ברשת משדרים שהקמתה תעלה 15 עד 20 מיליון דולר. ל„מעריב" נאמר כי במשרד התקשורת אין כוונה להעתר לפניה זו.

„דוד לוי החליט להרוס התנועה" אמר מילוא – והר הגעש התפרץ

אנשים פרצו אל הבמה, סילקו מעליה את ח"כ רוני מילוא, עקרו את המיקרופון ופירקו בבעיטות את שולחן הנשיאות ★ מילוא נמלט מן הבמה, והיושב ראש ח"כ יורם ארידור ניצב מן הצד המום ★ זקן חברי התנועה ד"ר יוחנן באדר, בן 84, אמר: „ברור לי שאחד הצדדים רוצה לפוצץ את הוועידה" ★ דוד לוי: „איזה בזיון זה, ממש ועידה יתומה"

• בני בגין: פישוד ותחילה

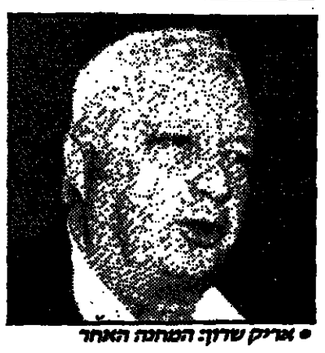

• אריק שרון: המתחה האחר

מאת אבי בטלהיים

האלימות בוועידת חרות פרצה אתמול סמוך לשעה חמש אחר־הצהריים. מכן השר רוני מילוא עלה על הבמה כדי להגיב על דברים שאמר מכן ראש הממשלה, דוד לוי, ואז – בתוך שניות – התפרץ הר הגעש של המתחת בתנועת החרות.

אנשים פרצו אל הבמה, סילקו מעליה את ח"כ מילוא, עקרו את המיקרופון ופירקו בבעיטות את שולחן הנשיאות. מילוא נמלט מן הבמה והיושב ראש, ח"כ יורם ארידור, ניצב מן הצד המום.

ההתנגלות על הבמה נמשכה זמן קצר. אנשים אחדים נפלו על הרצפה, היו צעקות וקללות, ומיד אחר כך נרגעו הרוחות אף שנמשכה ההתגודדות סביב הבמה.

ד"ר בנימין זאב בגין, בנו של מנחם בגין, ניסה להציל את המצב. הוקיע בשכילו את הרוכן, והא ביקש לדבר אל הנ־רים, אולם הרעשקל לא פעל. בגין הכן הניף את ידיו וביקש שקט באולם, אבל לשווא. איש לא שמע אותו, והוא ירד מן הבמה.

חלפו רקות נוספות, ורק אז חזר ארידור לשלוט במצב כשהוא נעזר בח"כ שמיר שמרית וח"כ לשעבר עקיבא נוף, שפצחו בשירה בציבור „כדי להרגיע ולשנות אווירה". אלא שצידי חרות היו נתונים עדיין בסערת רגשות עקב ההתפר־עות שהתרחשה לנגד עיניהם, ורק מעטים היו במצב רוח מתאים לשירה בציבור.

יצחק שמיר אמר מיד לאחר המהומה האלימה: „אני מצטע־ער מאוד. אני חושב שעשו זאת אנשים בודדים. רוב הנידים ישבו בשקט ולא הצטרפו להתפרעות. אני בטוח שאם יש כאלה הרוצים בפיצוץ הוועידה, הם לא יצליחו בכך. כולם רוצים שהוועידה תעבור בשלום".

ואילו ח"כ מילוא, שהצליח לחמוק מן המתפרעים בלא פגע אמר כעבור שעה קלה: „לצערי יש כאן בוועידה אנשים, ותומכי דוד לוי, המוכנים שרק הוא ידבר ובשום פנים לא מישהו בעל רעה אחרת. השיטות האלה לא יפעלו בתנועת החרות. אני שמח שהאב ובוסיגסקי לא זכה לראות את המחזה המביש של היום, והפענו של דוד לוי והתנועות תומכיו. הוד לא היה כאן. על תנועת החרות איש לא ישתלט באלימות, גם אם הוא מכריז על עצמו כיורש של מנחם בגין".

דוד לוי אמר לעיתונאים שעה אחוכה לאחר התקריות: „מי שעשה את המעשה הנפסד, אולי היתה כוונתו לפוצץ את הוועידה, אולם הוא לא יצליח בכך. הוועידה תקיים את דיר־ניה הרגילה ותבא בדרך הנכונה עם מסרות והחירות. זה קשה, אבל מובלי לידה אלה אני בטוח שיצא תינוק טוב, תנועת חרות בריאה".

האלימות פרצה כאשר מילוא התחיל לומר משהו במיקרו־פון.

אולם המיקרופון תתחיל כאשר דוד לוי עלה על הבמה ופנה אל הנידים: „ידידי, קרה דבר המוזר שמהוה סטירה לדוד לו־בעת החרות והא חרשה, יד מדוגית מחקה את הכרזו־אים הנדרחים, 41 איש, רק משום שהם תומכים בדוד לוי. אם הרשה זו לא תתוקן, זה עולל שלא בשלים עימנו, ושום הבטחה לא תהיה".

רוני מילוא, שעמד בסמוך לבמה, סיכן לוי שהליש להרס את התנועה. הוא עלה לבמה ניסה להשיב ללוי. לא נתנו לו. זה קרה, כאמור, בשעה 5 אחר־הצהריים. עד כה לא נפתחה הוועידה, באין הסכמה בין המחנות בסוגיית סדרי ההצבעה הראשונה לבחירת יו"ר נשיאות הוועידה.

תחילה נראה היה שאפשר להגיע לכלל תמימות דעים על יושב ראש מוסכם לנשיאות הוועידה. בימים שלפני כינוסה היה ארידור מועמד לוי ושרון, ואילו מחנה שמיר התנגד. אתמול הוחלט הוצרות. שמיר הסכים לפתע לארידור, אולם לוי כבר הוחליט לרוץ אליהו בראלישר, איש מחנהו. שמיר סירב. ארידור העיד על כך במרירות: „היתה לי תמיכה של כל המחנות בתנועה, אבל הבעיה היא שכל אחד תמך בי בזמן שונה".

אתמול בבוקר לא היתה שום ודאות שהוועידה תיפתח. ח"כ מיכה רייסר, איש מחנה לוי, שהה בבית־המשפט המחוזי בתל־אביב וביקש צו מניעה נגד השתתפותם בוועידה של 180 חברי „לעם" לשעבר. לטענתו, איש בתנועה אינו יודע מי האנשים, כיצד נבחרו ואת מי הם מייצגים.

יו"ר „לעם", ח"כ אליעזר שוסטק, דחה על תביעה זו ואמר לאנשיו בשעה הכינוס: „הדביקו לנו סטיגמה של פטולי חי־תן, שצריכים לעבור עוד את כל הליכי הניכוי".

והתביעה נדחתה. וכשנרשם היה שאפשר סוף־סוף להתחיל בהתמודדות בין משה קצב לד"ר אליהו בראלישר, התחילה מהפכה אינטרפית בנושאי נוהל, שהחזירה את הנידים באפס מעשה בשעך שעות רבות.

דוד לוי תבע לפתוח את הישיבה מיד, אבל קדא למנהל שמיר־ארנס: ידידי, אל תשחקו באש. אל תסחבו את הנידים לתוך הלילה. יש מעמדים לתפקיד יו"ר הנשיאות, הבה נלך לקלפי".

• יצחק שמיר: חיוך מסויים

• דוד לוי: איש חזק (צילומים: ראובן קסטרו)

פעילים משני המחנות ניסו עדיין למצוא נוסחת פשרה שתביא להידברות ולהסכמה בין שמיר וארנס מזה, לבין לוי ושרון מזה. הח"כים רוני מילוא ומיכה רייסר הסתגרו באחד החדרים, אבל לא יצא עשן ולא הושג הסדר.

בשעה שלוש אחר־הצהריים אמר דוד לוי למקורביו: איזה בזיון זה, ממש ועידה יתומה. אין עם מי לדבר, איש לא פותח את הישיבה. איך נידאה בציבור?

כעבור שעה קלה נפתחה הישיבה והצבע המועמדים. ואז בא דוד לוי, נרעש כולו, והעלה על הבמה את עניין פסילת 41 הנידים הבודאים והחדרות. ואחר כך השעולקה האלימות.

עתה ברור היה שאפסו סיכויי הידברות. בתוך זמן קצר הוחלו פעילי מחנות להפיץ כתבי פלסתר זה נגד זה.

אמש בשעה 8.30, אחת עשרה שעות לאחר שריחי הוועי־רה היו אמורים להיפתח, התחילה ההצבעה. בעוד אנשי שמיר־ארנס עוסקים לעבר הקלפיות, שהתבצר קאולם סמוך, בינטו לוי ושרון את אנשיהם לעוד ישיבה. לוי דיבר בה בחריפות רבה נגד שמיר־ארנס, ונם על תיקי התנועה היה לו מה לומר.

יותר מ־2,000 נדרים הלכו אמש אל הקלפי. כדי לבחור יו"ר בשיאות לוועידה ה־15 של תנועת הרות. לכאורה, הפ־קיד שבכי ליומיים חצי, תפקיד שאין בו חשיבות רבה מדי. אבל לשני המחנות בחרות היה זה קרב מכריע. ליד אחת הקלפיות ניצב לו זקן חברי התנועה, ד"ר יוחנן באדר, בן 84. שמיעתו כבדה, אך חושיו מחודדים. „ברור לי שאחד הצדדים רוצה לפוצץ את הוועידה", אמר לסובבים אותו.

יומן הוועידה/אבי בטלהיים

הבריונים

קיים ויכוח בחרות, האם גסטון מלכה, העסקן מפתחתקוה, שהתפרץ לבמה, עקר מקרופונים והפך את שולחן הנשיאות, הוא חלק ממחנה לוי או מחנה שרון; אך אין ספק שהוא אינו חלק ממחנה שמיר

העצבנות הרבה, שאפיינה את המחנות בתנועת החרות, ערב פתי־חת הוועידה, היתה מבעיה ומובנת. גם הלחימה הפסיכולוגית, שניהלו ראשי התנועה אלה באלה, לגבי תוצ־אות הבחירות בסניפים, היתה חלק מן המשחק. ואולם בכל אלה אין כדי לתרץ או להצדיק את ביזיון היום הראשון של ועידת תנועת החרות.

בראש מצער החרפה עומדת תופעת הבריונות, שאחר נתגלתה במלוא כיעורה בכינוס רשמי של תנועת החרות. ואי־אפ־שר שלא לציין כי גם הפעם – כמו בישי־בת המרכז שהחליטה על האיחוד עם „לעם" – היו חברים המזוהים עם מחנה דוד לוי, אחראים להתפרצות האלימה. אתמול היה זה גסטון מלכה, חבר התנו־עה מפתחתקוה, שהתפרץ ראשון אל הבמה ועקר את המקרופונים ממקומם. קיים ויכוח בחרות, האם הוא שייך למחנה לוי או למחנה שרון, אך אין ספק שהוא אינו חלק ממחנה שמיר.

לוי אמנם גינה את התופעה, אך המעשה העיב על הוועידה והוא בבחינת כתם שלא במהרה יימחה.

הלחץ, שבו נתונים כל המחנות, בא לידי ביטוי בפניותיהם התכופות לבית־המשפט. מחנה שמיר עשה זאת ערב פתי־חת הוועידה, מחנה לוי „חיקה" אותו ומבה לבית־המשפט אתמול בבוקר. שתי הפני־ות הללו, שמטרתן לדחות עוד כמה צר־רים, או להפוות ממאון הדיבר, נדחו על הסף.

נוכחותו של ד"ר בנימין זאב בגין בוועידת חרות אינה מוגדשת לפי שעה. אתמול ניסה בגין הצעיר לפשר בין המח־נות ולהביא את שמיר, לוי ושרון להסכ־מה על מועמד יחיד לתפקיד יו"ר בשי־אות הוועידה. מאמציו לא עלו יפה. אחר־כך, כשפרצה המהומה האלימה, הוא עלה לבמה וניסה להרגיע את הרוחות, אך גם כאן לא נזל הצלחה גדולה.

התמודדותו הנכונה מול אריאל שרון, על תפקיד יו"ר ועדת המנהלים, היא כמ־ה דומה שיאה של ועידה זו. אם יצבת – יקנה את עולמה אם יהבס – יעזור בכך לשרון לחזק משמעותית את כוחו ומעמ־דו בתנועה.

בני בגין דיבר בחום, בהשתתו בפלו־ויזיה נ„מוקר", על שיתוף־פעולה פוליטי בין יצחק שמיר לבין דוד לוי, אך דברים שאמר אמש שמיר, בפגישה עם פעילים מסניפי חרות בחיפה, מלמדים דווקא על שיתוף־פעולה אפשרי בין ממלא־מקום ראש־הממשלה לבין אריאל שרון. שמיר אמר: „אין לי אישית דבר נגד שרון. איני רואה בו דיבר ואיני רואה בו אדם שהולך להשתלט על התנועה. אני מוכן לשבת עם אריק על כל דבר. אין לי חשש ממנו והוא יודע את זה".

בדבר אחר אין ספק: מה שקרה אתר־מול, הנמיק עוד יותר את משבר האמון בין מחנה שמיר־ארנס לבין מחנה לוי. הדברים שאמר לוי על שמיר הם קשים ותמוהים: וגם שמיר, שלא כהרגלו, לא נשאר חייב והאשים את לוי בנסיון להר־שתלט על התנועה. שני הנישים יתקשו עתה להגיע להבנה ביניהם, וגם אם זה יקרה ספק אם שיתוף־הפעולה יאריך ימים.

בשעה 5 לפנות בוקר נגעל יום הידר־נים הראשון של ועידת חרות ה־15. דיר־נים לא התקיימו כלל. תכנכות היתה בשפע.

נחמן, ראש מועצת אריאל, נותר בחוץ

במקום פתיחת ועידת חרות דיברו כל נואמי הת־נועה בחמימות רבה על יושבי יהודה ושומרון ועל הצורך לחזק אותם ולהחיות אליהם ישובים חדשים רבים.

אבל אידאולוגיה לחוד ותכנים פוליטיים לחוד. רון נחמן, ראש מועצה מקומית אריאל ואיש חרות ותיק, למר על בשרו שבפוליטיקה לא די לגור בשומרון. צריך גם להימצא משגיאות.

רון נחמן סיפר: „היה כנס של אריק שרון בירושלים והזמנו אליו אנשי יהודה ושומרון. לקחתי על עצמי לוד לק הזמנות לכנס, ובין היתר חילקתי גם במכה שמיר. הבחרתי שאינני איש מחנה. מה קרה, יהודה ושומרון נמצ־את בביס של מישהו? אבל דבר לא עזר. אמרו לי: שרפת את עצמך. איך אתה עושה שגיאה כזאת ומחלק הזמנות לכנס של אריקי?"

נחמן, לשעבר המישנה למנכ"ל רשות השידור, זכה במקום הראשון בסניף חרות באריאל, ויתור לחבר. חבר אחר על זכותו להיות ציר.

נחמן היה משוכנע כי יוכה לכרטיס ציר באמצעות רעדת האישים.

הוא לא וביא בחשבון שהוועדה תהיה בשליטת אנשי שמיר. הם לא שכחו לו את פרשת חלוקת ההזמנות.

המחנות התארגנו כמו למיבצע צבאי

שלושת המחנות העיקריים בתנועת החרות התארגנו לוועידה ה־15 כמו לקראת מיבצע צבאי.

נבחרו רכזים ואנרגים, נשכרו מבשידי קשר ואיתורית לסוגיהם, והכנו מרכזות שהתצמדו לרשי בריהם של הפ־עילים המרכזיים, כדי שאפשר יהיה להשתם ולאתרם בקר־לות.

מחנה לוי הקים „מרכז מידע" באחד הביתנים, לשירות אוהדיו כמוכן אריאל שרון המתנו בבניין אחר, ורק ל־ידיד סגולה הותר לפקוד אותה ואילו שמיר, ארנס ואנשי־הם הוגולו באחד מחדרי אולם הקונגרסים המרוחה וח־כבנו משם את מולכיהם.

בני הוועדה הם מקום יוצא מן הכלל לוועידות מן הסוג הזה. שמה רחב ידים, מדשאות ענקיות ושירותי מחנן עצומים.

ועידת חרות נהפכה אתמול, מאחנם, להפגינב ענקי. הרוחות הוחרות ונישאות במוער פתיחת הוועידה איפש־ו לצירים הרבים להתערש בשמה, לחופש שמש בחברת ידידים ולהביא לעסקני המחנות להתרוצץ לכל הכיוונים בנסיון למצוא נוסחה גואלת שתעים את דעת הכל.

ירח הבהגת בית"ר: „זו תנועה בלי שורשים"

• שלמה גרבץ

שלמה גרבץ, יושב ראש ההנהגה העולמית של בית"ר, התנהל אתמול דיון בין צירי הוו־עידה.

לא זו בלבד שבעבר הפתיחה של הוועידה בי־רושלים לא נאמרה אפ־ילו מלה אחת על בית"ר, גם הרישום של תנועה זו בוועידה ופא רשום ומע־ליב.

שלמה גרבץ הסביר מדוע הוא דוחה מיעמ־ד. „87 שנים מעמדת הת־נועה קוראת לתנועה הבו־רה שלה.

„זו תנועה המסרה כל תודעה חיצונית. אין שורשים, הכל דק. הכל מס שפתים, גם בנושי־אים הפעולתיים.

„בעבר הפתיחות רצי־תי לקנות. ללמוד אל המיקרופון ולומר בנאום לי מכם. אתם לא מביגים שהתקנה ה־הוא של תנועה זו היא מישהו הבו־ר".

חדוות העשייה של עסקני הקמפוסים

הוועידה מוסיפה מוסק ללחיים של בעיני הנער־עה, עסקני הקמפוסים שבמקו דרך אגודות הסטודנ־טים באוניברסיטות ואלה שימשו להם קרש קפיצה מרצלה לחיים הציבוריים. כל מחנה ומחנה עסקני הסטודנטים שלו:

• מחנה שמיר־ארנס: רוני מילוא, צחי הנגבי, מיכאל איתן.

• מחנה לוי: מיכה רייסר ומיכאל קליינר.

• מחנה שרון: ישראל בן.

לכולם עבר עשיר בהחירות למיניהן באוניברסיטות, חלקם שיתפו פעולה ביניהם, חלקם עויינים זה את זה, אבל המשותף לכולם: אהבת העשייה האת.

הם מדליבים מחדר לחדר, קשרים ומשים, מארגנים את הקבוצות, מפעילים את אנשי המטה. אפשר לאהוב את מה שהם עושים, או לסלוד מזה. דבר אחד ברור: הם גיבורי היום, בלעדיהם אי אפשר.

דוד לוי: „ידעתי שהם הלכו לבגין"

דוד לוי לא אהב משפט מסוים במכתבו של מנ־חם בגין לצירי ועידת החרות: המשפט המרמז על מחויבותו של יצחק שמיר.

השר דוד לוי אמר: „שכחתי את שפתי, אך לא אמרתי כלום. הרי כולם רצים אחרתה, לא שלושה שבועות אני יודע שהם רצים לבגין כדי לקבל ממנו מכתב. אני יודע מי פנה ובאמצעות מי. אני גם יודע מי הלך. אבל לא אדבר על זה".

יחיאל קישאי, עוזר וידידו של מנחם בגין הכחיש אתמול את הדברים.

„לא היה דברים מעולם. איש לא פנה אל בגין – לא לפני שלושה שבועות ולא לשני יומיים וביקש ממנו שיח־תן בשמיר. בגין עצמו הוליט לכתוב את המכתב", אמר קישאי.

הוועידה שבדרך צעדה על קיבתה

אם אין ועידה, לחרות יש אוכל. השעות הרבות של ההמתנה אישרו ל־2000 הצירים לאכול ולשר־תות בדי המלך.

מי שחגג, זו הנהלו „גן אורנים", שהמטבח שלה עבד אתמול שעות נוספות - ומבחינתה מרוכזת: 5,000 כרי־כים, 200 ק"ג מסטרמה־1,500 מרקים בארוחת הצהר־ים.

האם היו האסטרונאוטים במשך שניות של אימה אחרי ההתפוצצות?

בדיקת שרידי גופותיהם של אנשי צוות „צ'לנג'ר" תאפשר קביעה מדויקת של מועד המוות וסיבתו

מאת רן רגרני
כתב „מעריב" בניו יורק

גילוי שרידיהם של שבעת האסטרונאוטים שניספו באסון מעבורת החלל „צ'לנג'ר", יאפשר למדענים לקבוע אם השבעה מתו מיד, בהתפוצץ המעבורת, או שנותרו בחיים במשך כמה עשרות שניות נוספות של אימה, ונחריטו רק כאשר צלל תאם במימי האוקיאנוס האטלנטי – זו הערכתם של מקורות בקיים־קנאדי וחיאל בפלוריידה.

מיד לאחר האסון היתה תמימות דעים, שהאסטרונאוטים ניספו מיד באפוף הלהבות את המעבורת. עתה מתברר, כי תאם של האסטרונאוטים לא נשמר כליל. אף על פי שאין מידע רשמי על מצב הגוף, מסרו מקורות כי הוא „במצב טוב, יחסית". יתכן, איפוא, שוועדת החקירה מעט את יסודי האסטרונאוטים, שבוודאי נפגעו בהתפוצצות.

מכל מקום, מומחים רבים אומרים, כי קשה להעלות על הדעת שבני אדם יוכלו לשרוד לאחר התפוצצות כה אדירה. המומחים מציינים, כי הגוף לא היה מצויד במצב חיים ועצמת פציעתו בפי הים היתה אדירה.

דוברי הסוכנות האמריקנית לחקר החלל מסרו, כי תא האסטרונאוטים אותר על ידי סונאר בליל שבת, בעומק כ־30 מטר, במרחק כ־40 ק"מ מקייפ־קאנאוראל. צוללנים אישרו, כי ראו בתא את שרידי השבעה. סוכנות החלל אמרה, כי שליית השרידים והתא תימשך „ימים אחדים". לפי ידיעה שלא אושרה, כבר הוצאו חלק מהשרידים והועברו לבית חולים צבאי בפלוריידה.

הדוברים נמנעו מלמסור מידע על מצב הגופות, כדי לא לפגוע במשפחות, אולם פתולוגים העריכו, כי היתה שהות היה שרדו כמה קרים מאוד במשך 40 יום, שומרו הגופות והאוס, כנראה, תהליך התפוררותן. לדברי פתולוגים, היו מקרים שגופות נשמרו במשך עשרות שנים בקרקעות יבשות, מפני שהמים הקרים מונעים גידולה של בקטריה המרמה לגורות להתפורר.

ד"ר מייקל ביירן, מומחה לרפואה משפטית, אמר כי הבריקות שלאחר הגוות עשויות לספק למדענים מידע אם נותרו האסטרונאוטים בחיים אחרי ההתפוצצות וכמה זמן הוסיפו לחיות. לדבריו, יסייעו הבריקות לקבוע אם נחנקו השבעה מגזים רעילים, נשרפו, ניספו בגלל ירידה פתאומית בלחץ בתא, נפגעו משברי המעבורת, או אולי, מתו מסבר־עה.

מומחי נאס"א הסבירו כי הוא לא התפוררו בהתפוצצות, כיוון שהוא יחידה נפרדת, יצוקה מאלומיניום, שהוברגה לגוף המעבורת. לפיכך יתכן שצנח לים, בנפרד משאר חלקי רכב החלל.

פסריק סמית, אחיו של סיים המעבורת, מייקל סמית, אמר אתמול כי שליית הא האסטרונאוטים מהמצולות „דאי לא תביא תועלת למשפחותיהם". לדבריו, זה „עוד שלב מכאיב שעלינו לעבור. אני חושב שכבר עבר עלינו מספיק. ככל שתסתיים הפרשה מהר יותר – כן ייטב".

כמה מבני המשפחות הביעו דעות על כך שסוכנות החלל לא הודיעה להם על גילוי הגופות, אך פקידי הסוכנות טענו, כי הודעות נשלחו לכל המשפחות. קרובי משפחות האסטרונאוטים הודיעו, כי יתקיימו טקסי קבורה, אך הם יהיו „קצרים מאוד ופרטיים מאוד".

„לחיים, ג'ק" – ספד הסנטור מוניהן ליעבץ

מאת מוטי „מעריב" בניו יורק

אלפים חלקו אתמול כבוד אחרון לסנטור לשעבר, יעקב יעבץ, אחד מגדולי ידידיה של ישראל על גבעת הקפיטול, שמת ביום ו' בפלוריידה.

בטקס מרשים, שנערך בכנסת כנסת רפורמי בניו יורק, ספדו למנוח הסנטורים מריו־הן, מתיאס וקנרי, ומושל מדינת ניו יורק, מריו קואומו. את נאומו הנרגש סיים הסנטור דניאל מוניהן בפלים העבריתו „לחיים, ג'ק".

כל הנוכחים העלו על נס את גבורתו של יעבץ בהתמודדות עם המחלה הקשה שביחדה את שרידי גופו, אך לא פגעה במוחו, אם בר־צונו להוסיף ולמצות את החיים עד הרגע האחרון.

את ממשלת ישראל יצג השר בר יעקבי, שמסר לאלמנה מסר ניחומים אישי מראש הממשלה, שמעון פרס. כן יצגו את ממשלת ישראל השגריר, מאיר רוזן, והקונסול הכללי בניו יורק, משה יגר. בטקס נכחו, בין השאר, הנרי קיסינג'ר וריצ'ארד ניקסון.

מצרים מבקשת מארה"ב סיוע כספי דחוף

הבקשה נמסרה בקהיר לריצ'ארד מרפי, עוזר שר החוץ האמריקני, שמגיע היום גם לישראל

מאת שמי גבאי
כתב „מעריב" לענייני ערבים

השליחות הנוכחית של עוזר שר החוץ האמריקני לענייני המזרח התיכון, ריצ'ארד מרפי, שהגיע לקהיר, מתרכזת הפעם בשמיעת בעיותיה הכלכליות של מצרים שלאחר המרידה. מרפי יבוא גם לישראל, מתוך נימוס, מתוך ביקורו בקהיר. מקור מצרי מסר אמש כי עוזר שר החוץ האמריקני לא התעניין במיוחד במבשולים העומדים עתה בפני תהליך השלום באזור. וושינגטון גורסת כי יש לתת לצדדים פסק זמן למחשבה, לאחר הבשלת התנועה המדינית מצד אשיף.

מרפי שמע מפי נשיא מצרים, חוסני מובארק, סקירה על בעיותיה הכלכליות של מצרים. מובארק ביקש מארה"ב סיוע כספי דחוף, בסכום של 150 מיליון דולר, יתרה של המענקים האמריקנים למצרים לשנה הנוכחית. הנשיא המצרי הזהיר את ארה"ב שאין להקטין את חלקה של ארצו במענקים המיועדים לארצות חוץ, בתקציב האמריקני לשנה הקרובה.

יצוין, כי המשבר הנוכחי במצרים נרשם הרבה יותר מכל תקופה אחרת, להמשך מדיניות הידוק החגורה החמור שהוטל על העם. בהיעדר אמצעים לשיפור המצב הכלכלי בר־חיפות, מוראה המשבר מפני העתיד, נוכח התמעטות הכנסות מיצוא הנפט, הקטנת מספר האזרחים העובדים בתעלת סואץ בגלל מלחמת המפרץ ומגמת הירידה והתלולה בתיירות הנכנסת למדינה. דברים אלה עלולים להוריד עוד יותר את רמת חייהם הירודה של כ־50 מיליוני התושבים במצרים. מצב כזה, יחד עם צמיחתו של האיסלאם הפונדמנטליסטי המבטיח לעם סיסמאות רוחניות, גורמים לסיכון המשטר.

חובותיה הכוללים של מצרים הגיעו לכ־30 מיליון דולר, ומעכבים את המשטר במצב של כמעט אין אונים.

רפאל מן מנהיג: ריצ'ארד מרפי, שיגיע הערב ארצה, מבקש לדון בישראל על דרכים לשיפור איכות החיים של הפלשתינים, ובכל זה פיתוח ועידוד השקעות. מוחרמים עם ראש הממשלה פרס. מקורות ישראליים ואמריקאים אמרו כי ככל הידוע אין בידי מרפי רעיונות חדשים לקידום תהליך השלום.

הלורד „התפרן"

קנת מאריי, „מנהל בית" דוגר בדימוס מהוגוארט, אוסטרליה, גילה באחרונה להפתעתו כי אינו בן־תמותה סתם, אלא הרוזן ה־11 מדאנמור, תואר שהגיע לו בירושה מבן משפחה רחוק בבריטניה. האציל החדש אומר שהוא מתכוון לצאת ללונדון כדי לתפוס את המקום המגיע לו עכשיו בבית הלורדים – אם רק יבליח לאסוף את הכסף הדרוש לקנות כרטיס טיסה, מבצע קשה מדמי הקיצבה שלו. (תצלום: אפ)

„חלל אלחמה" גרמני התגלה כעבד 40 שנה חי ונשוי לאחרת

שירות „מעריב"

ארבעים שנה אחרי תום מלחמת העולם השניה גילתה „אלמנת מלחמה" גרמנית, כי בעלה, שהוכרז חלל, רק „הפתלק" ועבר לגור עם אשה אחרת. ה„אלמנה", שגידלה לבדה את שתי בנותיה ה„יתומות", נתבעת כעת על ידי הביטוח הלאומי הגרמני להחזיר את הסכומים שקיבלה מקיצבת אלמנות.

האלמנה סיפרה לכתב ה„בילד" כי ראתה את בעלה, איש חיל האויר הנאצי, באחרונה בדצמבר 1944, בתום המלחמה, הודיעו לה תחילה כי ייתכן שנפל בשבי הברית. ב־1955 הוכרז כמת, ורעייתו קיבלה קיצבת אלמנות כמקובל.

כל אותו הזמן חי האיש בעיר אחרת, עם אשה שנשא כדת ודין. התרמית נתגלתה רק כאשר הגיע לגיל הפנסיה, ומילא את הטפסים הדרושים לקבלת קיצבת זיקנה.

הטאיו של הבעל – ביגמיה הוכחה אגב הגרמנה – כבר עברו את תקופת החתישנות, והוא אינו צפוי לתביעה פלילית. אשתו הראשונה, לעומת זאת, סמכה כבר קיצוץ משמעותי בקיצבת הזיקנה שלה, הוא עלולה לעמוד בפני תביעה להעביר את הזכויות על ביתה לאגד המרינה. לפי החשבון, קיבלה ב־40 אלף מארק שלא כדין.

אופקים חדשים לעסקים

בנין המשרדים המפואר מעל השקם
ברח' אבן ג[illegible]
ניתן [illegible] במקום
[illegible]מר אלי[illegible]
[illegible]לפון: 3
[illegible]כירה ג[illegible]

כניסה מיידית

קבע את משרדך בבנין היפה ביותר בעיר

ריהוט מושלם ב-3/4 מחיר

מבצע 25%-35% הנחה
על פינות אוכל, חדרי שינה, מזנונים, מערכות קיר ופינות סלוניות
בשמרת הדורע

ת"א, בית שמרת הדורע, ריינטוף סנטר, רח' המלך מרדי 73.
ירושלים, בית שמרת הדורע, שלמציון המלכה 18.
חיפה, בית הדורע שמרת, אלנבי 117 (7 קומות הצגות).
באר שבע, רחיטי הדר, פנני רסקו.
נתניה, רחיטי הפנן, רחי הגלל.
חולון המנמל, רחיטי שמרת קיבוץ שמרת.
חולון המנמל, המשיית רחיטים הדורע קיבוץ הדורע.

יהתנחה על תשלום במזומן
אפשרות ל-4 תשלומים חודשיים

המועצה לשיווק פרי הדר
מציעה למכירה:

רנו 12 דרשיטשי	76,169"289
טנדר־סובארו	18"505"80
אודי 80	17"151"82
סובארו סטיישן	33"271"81
טנדר־סובארו	79,184"466
רנו 16	79,189"399
טנדר־פירו	78,175"410

את המכוניות ניתן לראות בחצר המועצה. הצעות יש להגיש על טופס מסרים בצירוף שיק בנקאי בגובה 10%. טפסים להשיג במשרד המועצה ויצוצקי 6, חדר 113, תל־אביב.

מוסף מיוחד
לעידוד ההתישבות ביש"ע
בחסות מועצת יש"ע
יצורף למעריב ב־28.3.86.
המוסף יסקור את חברות הבניה והמפעלים הפועלים באיזור.
המעוניינים להשתתף מתבקשים לפנות:
זאב ויזל, 439274, 439456.

סוריה מנסה להפיג המתיחות שיצרו נאומי אסד

רדיו דמשק מאשים את ישראל ביצירת רושם בעולם שסוריה מתכננת מלחמה

מאת שמי גבאי

סוריה מנסה כנראה להפיג את המתיחות המלחמתית שנוצרה בעקבות שני נאומיו של הנשיא חאפז אסד, בהאשימה את ישראל בניהול מלחמה פסיכולוגית, על ידי יצירת רושם בדעת הקהל העולמית ששליטי דמשק מתכוננים לפתוח במלחמה כוללת, לא מתבלת, באזור.

מתוך דברי הפרשנות ברדיו דמשק אתמול, מתברר כי שליטי סוריה מעיינים ומנתחים לעומק את כל מאמרי הפרשנות בנושא הסורי, המתפרסמים בימים האחרונים בעיתונות הישראלית. הפרשן ציטט שורה של מאמרים ישראלים שמהם נוצר הרושם, לדברי סוריה, שישראל מתכוננת לתקוף אותה.

„סוריה והנהגתה תמיד שהיא תומכת בשלום על בסיס של נסיגה ישראלית מכל השטחים הכבושים ומתן אפשרות לעם הפלשתיני לממש את זכותו להגדרה עצמית ולהקמת מדינה משלו". פרשן רדיו דמשק הוסיף: „עמדתנו לא משתנה – להחזיר כל גרגיר מהנולן ואת האדמות הערביות הכבושות, עמדה נעשה זו באה מתוך רצונו לכיבוד שלומו של האזור על החלטות האו"ם".

רפאל מן מרסיף: ישראל פותחת השבוע בפעולת הסברה בעולם, כדי להציג את חלקה המרכזי של סוריה בסיוע לפעולות טרור, ובאחריותה להגברת המתיחות במזה"ת, באמצעות נאומיו של הנשיא אסד. משרד החוץ הפיץ לכל נציגויות ישראל בעולם מסמך המכונה את נאומיו האחרונים של אסאד, בו קובעים מומחי המשרד, כי נאומים אלה מתאפיינים בקו מיליטנטי יותר מבעבר.

כן נאמר במסמך כי סוריה משמשת בסיס טרור מרכזי ראשונה ל„חזית ההצלה", שבמסגרתה פועלים ארגוני אבו־מוסא, חבש וג'יבריל, וכן בסיס לאנשי אבו־ניראל, חוותמה ו„חזבאללה". ישראל גם מאשימה במסמך, כי מדיניות סוריה ופעולותיה, מכוונות לטרפד את תהליך השלום ולפגוע בכל סיכוי הידברות בין ישראל לשכנותיה.

רבבות נשים בוושינגטון הפגינו בעד חופש הפלות

מאת רן דגני

רבבות נשים הפגינו ביום א', מול הבית הלבן ובגבעת הקפיטול בוושינגטון, נגד מגמות של חוגים שמרניים וחתיים בארה"ב לאסור על ביצוע הפלות.

ה„מצעד למען חיי האשה", שכשורתיה בצדו לפחות 85 אלף נשים, היה „לידה מחדש" של הארגון הארצי של הנשים, נושא הדגל במאבקן של נשות ארה"ב לשוויון זכויות.

המצעד, שנערך ביוזמת הארגון, נועד להוציא את תגובת הנשים שוחרות הזכות „חזרה לרחוב", כדברי אלינור סמיל, הנשיאה החדשה של הארגון.

„המסר שלנו פשוט", אמרה סמיל לקהל הנשים המריע, „שוב אין אתם יכולים לשחק בחייהן של נשים: הפסיקו לשחק בחיינו".

מבחינה מסויימת, היתה ההפגנה „למען חיי האשה" נגאון – למעמד כמותי – של מבקרי ההפלות, על החוגים המתנגדים לזן, השואפים לאסור קיומן. בהפגנה שערכו ארגונים דתיים ושמרניים בוושינגטון, בינואר, ביום השנה לפסיקת בית המשפט העליון שהתירה עריכת הפלות, השתתפו כ־30 אלף איש בלבד. עובדה זו הניעה את סמיל להכריז „חסל משחק המספרים. הרוב השקט שוב לא יחריש".

פט ארקר, פעילת ארגון הנשים הארצי בממפיס, טנסי, אמרה: „אינני משחקים פיגע פתגם. זה אינו נושא שכל אחד יכול לשחק בו. האופציה של איסור הפלות משום אינה קיימת מבחינתנו".

אלפי השלטים הסמלניים של המפגינות היו ביטוי לדעם נשים רבות, בעקבות מסע מאורגן של מתנגדי ההפלות, לה' ביא לביטול פסיקת בית המשפט העליון באמצעות הקיקה. הכרזות הפופולריות היו: „רק אני – ולא אתה – אחליט מתי להביא ילד לעולם"; „עכשיו אתם רוצים את הנקי: מתי תרצו את הנפשי".

במקביל לוושינגטון, נערכו מצעדי מחאה בערים רבות בארה"ב. אתמול, פשטו מאות נשים על גבעת הקפיטול, הנ"ל ופקו על דלתות משרדי סנטורים ובתי בית הנבחרים, ודרשו מהם לפעול נגד הצעות לאסור על הפלות בחוק.

המצעד עורר את חמתם של כמה אנשי דת ופעילי המסע לאיסור הפלות. ליד הבית הלבן עצרה המשטרה כמה מחזיקי קונסין, שהתקרב לשורות המפגינות והחדיר לזן, כי הוא אחזו בידיו „לב שברצה בהפלה".

ג'רי בראון, נשיאת „הליגה למען החיים", הודלק במסע נגד ההפלות, הודיעה אתמול, כי ארגונה יפעל לגרות את סמיל מהכנסיה הקתולית. תגובתה של סמיל: „החטא המסוכן ביותר שלי הוא, שאני מצדדת באפשרויות שצריכות להיות פתוחות לכל בחברה פלורליסטית...אני מייצגת את הזרם העיקרי של 'עמ" בכנסיה הקתולית. איננו יכול־להעלות את הנשים על מזבחה של הצדקנות".

האמריקנים מבקשים לבנות שגרירות חדשה בישראל

מאת מרדכי „מעריב" בוושינגטון

משרד החוץ האמריקני מבקש לבנות שגרירות חדשה בישראל, במקום זאת הממוקמת ברחוב הירקון. הבקשה, שהוגשה לקונגרס, קובעת כי עלות בניתה של השגרירות החדשה יהיה 89 מיליון דולר.

גורמים במשרד החוץ לא ידעו להשיב על סמך מה נקבעה העיכוב מחיר כזאת. „בינתיים כשעדיין אין יודעים היכן תמקם השגרירות, ומה יהיה מחיר הקרקע". גורמים בקונגרס התייחסו בגיחוך לבקשה, כאומרים כי במחיר שנקבע אפשר לרכוש בנין רב קומות במרכז ניו יורק.

משרד החוץ האמריקני מבקש גם להקים מבנה חדש לקונסוליה האמריקנית במזרח ירושלים, במחיר של 49 מיליון דולר.

האשה הזקנה בעולם „יושבת ומעלה עובש"

בסאן פרנסיסקו נתגלתה אתמול מועמדת חדשה לכתר „האדם הזקן בעולם" – מרי „מיימי" מקקיני, שיש לה תעודת־לידה רשמית וכאורחת, המעידה כי היא זקנה בשלושה ימים תמימים מאנה אלייזה וויליאמס מווילס, שהוכתרה בתואר הנכבד אחרי מותו של שוגביו איזו מי מיאמי, ב־21 בפברואר, בגיל 120.

מקקיני נולדה ב־30 במאי 1873, ואילו וויליאמס – ב־2 ביוני באותה שנה. סגן עורך „ספר השיאים של גינס" אישר אתמול, כי „עד שלא נקבל תעודת לידה מוקדמת יותר של אדם זה – מרי מקקיני היא האדם הקשיש בעולם".

„אני סתם יושבת לי ומעלה עובש", צחקה מקקיני אתמול בבדיחה בקלישאתיה. „זה לי חיים נפלאים". מה שהיא אוהבת, זה „קצת ברנדי מישמשים מפעם לפעם". (י.ד.א)

סגן ראש עיר סיני פוטר בגלל צפיה בסרטים פורנוגרפים

סגן ראש העיר דאליאן שבסין פוטר מעבודתו, אחרי שנתפס כשהוא צופה בקלטות־וידיאו פורנוגרפיות, דבר „המסר את הזוק ומוקע בבאמצעים לחסל את הפורנוגרפיה". – כתב הזמן של דאליאן, עיר נמל במזרח סין.

מאמר־המערכת של העתון ההיר כי הפורנוגרפיה היום מסוכנת לעם הסיני, כפי שהיתה סכנת האופיום בסין הישנה שלפני המהפכה. „פקידי מפלגה מסוימים, אפילו בעלי עשרות שנות נסיון, נעשו מכורים לסרטים פורנוגרפיים כמו שאנשים אחרים מתמכרים לטבק. כשהם שומעים על הקרנה, הם שוכחים את עבודתם ומשתמשים בכל תירוץ אפשרי כדי להיות שם", תתלונן העתון. מפקי הסרטים הפורנוגרפים נעשו אנשים בעלי השפעה, גם על אנשי המפלגה. (רויטר)

8 עד 9 בבוקר – שעה מועדת לשבץ

הסיכוי ללקות בשבץ, חמור במיוחד בין השעות שמונה עד תשע בבוקר, שעה שידועה כמסוכנת ביותר לקבלת התקף לב – ומומחים סבורים כי משברים נוסני־ים המורים אלה נובעים מהלחץ הנפשי והגופני הכרוך בהתעוררות משנת לילה.

ד"ר תומס רוברטסון, מהמכון הלאומי לבריאות באטלנטה, ג'ורג'יה, הכין דו"ח שהגיש אתמול בוועידה המדעית השנתית של אגודת הקרדיולוגים האמריקנית. הוא ועמיתיו סקרו 1,116 מקרים של שבץ, וגילו כי רובם הגדול אירעו בין שמונה לתשע בבוקר. השעה שבה הסיכוי ללקות בשבץ הוא הקטן ביותר, היא בין חצות לאחת בלילה, ובין שלוש לארבע לשנות בוקר. (י.ד.א)

בחלוף 8 שנים לאסון אוטובוס הדמים בכביש החוף, נתייחד עם זכרם של יקירינו

אדרונוביץ רויטל ז"ל
אורן אמרי ז"ל
אליחי נעמי ז"ל
אלפנד יצחק ז"ל
אלפנד ארז ז"ל
אנקווה חביב ז"ל
אנקווה גלית ז"ל
אנקווה יצחק ז"ל
אשכנזי מתילדה ז"ל
בושקניץ דב ז"ל
בושקניץ רינה ז"ל
ביסטמן יהודה ז"ל
גלאון ליאת ז"ל
גלוטמן שמעון ז"ל
דדורי אמנון ז"ל
הדני נעמה ז"ל
הוכמן רבקה ז"ל
הוכמן רועי ז"ל
הוכמן אילן ז"ל
זית מרדכי ז"ל
חלואני יוסף ז"ל
לוציה אברהם ז"ל
לוציה ציונה ז"ל
ליינוביץ מלכה ז"ל
מנשרוב אוטרי ז"ל
משקל יואב ז"ל
סגל מאיר ז"ל
סוסינקי יוסף ז"ל
סוסינקי קטיה ז"ל
עשת צבי ז"ל
פולק שלמה ז"ל
פז יעקב ז"ל
רובין גייל ז"ל
רוזנר טוביה ז"ל
שגב יעקב ז"ל

במקום האירוע ליד האנדרטה לזכרם בכביש החוף
ביום חמישי 13.3.86 ב' באדר ב' תשמ"ו שעה 10.30
בהשתתפות אישי ציבור, חברי מזכירות והנהלת אגד.

אגודה להנצחת חללי אוטובוס הדמים

אגד הנהלת אגד

● אימלדה מארקוס

המלתחה שהשאירה אימלדה מארקוס – מספיקה לחנות כלים

מאת אלכס גאי
מרדי אנ.ס. במאניילה

כאשר נמלטה מן הפיליפינים, הותירה אימלדה מארקוס בגדים של אופנאי עילית, נעליים, ארנקים ואביזרים יקרים אחרים, בכמות מספקת למלא חנות כלים – סיפר עיתונאי שביקר אתמול במרתף המכיל את המלתחה הנשיאותית לשעבר.

מזכירתה של הגברת הראשונה לשעבר היתה שם דבר, אך עד עד שנמלטה עם בעלה, הרודן־המודח פרדיננד מארקוס לפני שבועיים, לא ידע איש את היקף בזבוזיה. במחקר שמתחת לאחוז המגורים בארמון, נמצאו מאות מלבושים, נעליים ואביזרים, מסודרים על יפה על קולבים ומדפים.

„זה נראה כמו מיני־חנות־כלים, אבל זה היה משונה מאוד. כל הבגדים היו באותה מידה", אמר הצלם הבריטי אלכס גאי, שביקר במרתף כאשר נזעזע לזוה בסוף השבוע לסיור של חבר בית הנבחרים האמריקני, סטיוון סולארז, בארמון הנפוש.

העתון „טיימס ג'ורנל" של מאניילה, כתב אתמול כי ביא זוכל, אשתו של תעשיין פיליפיני עשיר, הנדרשה לעזור למשפל הדש למיין את חפצי מארקוס בארמון, וסיפרה כי נדהמה נוכח התצוגה השופעת. לדבריה, קבלות שנתגו ממגזרות הגידו כי הגברת מארקוס קנתה פעם תכשיטים בסך מיליון דולר בבוקר של יום, ואחרי־הצהרים קנתה עתיקות בשני מיליון דולר.

העתון, השיך לאחיה של הגברת מארקוס, כתב כי נתגלתה גם קבלה שהעידה כי שילמה 107 אלף דולר אמריקנים תמורת שמלת ערב ועוד שש שמלות משי, בעיצובו של חלנטינו האיטלקי. הקניה נעשתה בארמון הנשיאות עצמו, כלומר הבגדים הובאו אליה.

על פי האומדן נמצאו באותו מרתף שלושת אלפים זוגות נעליים, רבים מן הדגמים היקרים יותר של מעצבים כגוצ'י, אונגארו ואנדרל לוברן. כמו כן נמצאו 68 זוגות כפפות, ואצות הפיות היו המישה מדפים של ארנקים הדשים לגמרי של גוצ'י שמעולם לא השתמשו בהם – כשתוויות המחיר עדיין עליהם.

סברים, כי הגברת מארקוס לקחה איתה את תכשיטים, ששווים כמה מיליוני דולרים, למקום גלותה בהאוואי. רוב תיכות התכשיטים בוודאי היו ריקות, אף שנמצאה תיבה של פנינים בכספת ודד אחר, וכנראה שפנינים אלה שימשו אותה כמתנות לידידות־תיה.

ברית עם חן הצנחנים של מיבצע ליטאני, והמצועים של בית לוינשטיין התכנסו אתמול לחגוג, במלון הילטון, את ברית המילה של חן אביגיב. ישראל אביגיב היה צנחן צעיר ב„מבצע ליטאני" שהסתער בכוח במיקודו של אלוף יצחק מרדכי על עמדות המחבלים בדרום לבנון. באחד הקרבות נפצע ישראל אביגיב קשה. שנה וחצי שכב ישראל בבית לוינשטיין. לפני ארבע וחצי שנים נשא לאישה את אירית ולפני שמונה ימים מלך בנו בכורו חן. הבריתמערכה בניהוחו של „אבי המצועים", שמחה חולצברג, ובעזרת הנהלת מלון הילטון ת"א (צילום: שמואל רחמני)

המסים ברמלה הועלו השנה ב־167 אחוז

למשלמים מראש עד ל־20 בחודש, 10% הנחה

מאת צבי קליינמן

המיסים העירוניים ברמלה יועלו מאפריל השנה בשיעור 167 אחוזים לעומת השנה שעברה. כך החליטה ברוב קולות מועצת עירית רמלה בי־שיבה שהתקיימה בשבוע שעבר. לזר חלטה זו היו 4 נמנעים.

לפי תחשיב שערכה העיריה, יהיה על בעלי בתי מסחר באזור א' בעיר לשלם 33.8 שקלים למ"ר לשנה. בעלי מפע־לים ובתי מלאכה ישלמו 19.5 שקלים ל"מ"ר במבנה. סניפי בנקים 186.9 ש"ח למטר מרובע, בתי ספר פרטיים 33.8 ש"ח, גני ילדים פרטיים 19.2 ש"ח.

בעלי קיוסק תפוסה עד 7 דונמים ישלמו 2.6 ש"ח ל"מ"ר לשנה. על שטח מ־7 דונמים עד 40 דונמים יחול מס של 1.7 ש"ח ל"מ"ר לשנה, מעל 40 דונמים יחולו מיסים בסכום 1.3 ש"ח ל"מ"ר. העיריה תעניק הנחה של 10 אחוזים למ־שלמי המיסים במזומן עד 20 במרץ, אחר־זים ששילמו עד סוף חודש אפריל השנה יהנו מהנחה של 5 אחוז.

גביה מרוכזת על ידי הבנקים על פי הסדרי תשלומים תזכה את האזרחים בהנחה של 3 אחוזים.

יחזקאל חבוב – ניצב־משנה

• יחזקאל חבוב

סנ"ן יחזקאל חבוב, ראש מחלקת כח־אדם במשטר הנגבל, הועלה לדרגת ניצב־משנה, בטקס חגיגי שנערך בלשכת המפכ"ל. נצי"מ חבוב, ילד עיראק, בן 53, נשוי ואב לשלושה, משרת במגיב 30 שנה. הוא זכה בתפל־זה רבה ביצירת שילוב ואחווה בין המשרתים במגיב – דרוזים, נוצרים, מוסלמים, בדואים, צרקסים ויהודים, ובמרוקם שי־לוב שוטרי החרבה במגיב.

מחצית הירושלמים שילמו ארנונה מראש

מאת אריה בנרד

למעלה ממחצית החייבים במסי ארנונה בירושלים שילמו מראש את מסיהם לעיריה, כך עולה מדו"ח מיו־חד שהביאה מחלקת הגזברות בעיריית ירושלים. בדו"ח נמסר כי 77,000 איש שהם 54 אחוז מכלל משלמי הארנונה בעיר העדיפו לשלם את מסיהם מראש עד לראשית מרץ 1986.

ניתוח הנתונים מורה כי מרחבר ב־60 אחוזים מכלל המשלמים בסקטור היהודי בתחום המגורים, ב־45 אחוזים בסקטור הערבי בתחום הארנונה למגורים, וכן ב־30 אחוזים מהמשלמים בסקטור העסקי ההכלכלי.

מעריב הקונצ'רטו

אופקים

□ נמשך המשבר הקואליציוני. הרב משה גפני, ראש סיעת אגודת ישראל, במועצה המקומית באופקים, הודיע אתמול בעקבות רצון חלק מאנשי המשרד לפרק את הקואליציה הקיימת, שהוא יעשה הכל כדי לסכל את המהלך הזה. "אם לא יהיה מנוס אנחנו נעשה הכל כדי למשוך לצידנו את סיעת המפ"ל ולהקים באופקים קואליציה על שתת הסיעות החרדיות בלבד" אמר הרב גפני. עוד אמר שאנשי המע־רך פנו אליו ובקשוהו להסכים להישאר בקואליציה ולהמתין בסלוקה של סיעת ל"ה מהבנה לת הקואליציה אך לא הסכים לכך. "מדע צריך לנקוט בדרך של הפחדת הציבור מהשל תלמות החרדיות יש פה ענין של פוליטיקה. שיגידו את האמת" אמר הרב גפני. מחוצ המע־רך נמסר אתמול שמזכ"ל העבודה, עוזי ברעם, הודיע שאין לבצע שום שינויים בהרכב הקואליציה במועצה אופקים ובהנהלתה.

באר טוביה

□ ביקור גורמלין. בשנה האחרונה היתה לנו הזכות להעניק לישראל" אמר מר ריצ'רד אר־לינגטון, ראש העיר ברמינגהאם, שבמרינת אלבמה, בארה"ב. ארלינגטון, וקבוצה של 76 מנשיבי עיתון, שהגיע אתמול לביקור בן שבו־עים, הוא במסגרת שבת אחדות המועצה האיזו־רית באר־טוביה, על פי הזמנה לביקור גומלין בביתם של חברי להקת „מגפים", שהגיעה הש־תתפו בפסטיואל האמנויות, שהתקיים בבר־מינגהאם לפני כשנה.

באר יעקב

□ יש בריכת שחיה. הזל מחדשי הקיץ תעמוד לרשות תושבי באר יעקב בריכת שחיה. עד כה נאלצו תושבי המקום לנדוד לישובים סמוכים, כיון שלא היתה בריכת שחיה. תוך מספר חודשים תושלם הקמת הבריכה. עבודות ההקמה מסתכמות ב־300 אלף דולר הממומנים ע"י המועצה המקומית באר־יעקב.

בת ים

□ נאמני נקיון למען העיר. 45 אזרחים, תושבי בת ים, התנדבו לשמש מפקחים ואמ־נים לנושא הנקיון וסייעו מעתה למחלקת התברואה בעיריית בת ים. תפקידם יהיה לסיי־מכיפת תוקי התברואה, שמירה על נקיון כר־שות הרבים ועל איכות הסביבה. הם קיבלו לי־דיהם תעודות מיוחדות חתומות על ידי שר הפנים, המסמיכות אותם לשמש בתפקידיהם כמדריכים ושאים לדרוש הטרת מטרדים תבי־ראיים.

חיפה

□ אסירים לומדים. 45 אסירים הוחלו לל־מוד באחרונה במרכז החינוך בבית המהר ומון שעל הכרמל. זהו המחזור הרביעי של אסירים המקבלים השכלת יסוד והשכלה תיכונית, במרכז שהוקם בדצמבר '84. בכלא, שני מסלו־לי לימוד: קורס בן שלושה חודשים להשכלת יסוד, בסיומו מקבלים האסירים תעודה רשמית של משרד החינוך, וקורס בן 9 חודשים, להשכ־לה תיכונית, המאפשר למבריו לגשת לבחינות הבגרות בכלא. בשעות אחר הצהריים הוקם מר־כז הזיעוך של כלא רמון מחב"ם לכל דבר, האסירים נהנים ממגוון רחב של חוגים. 30 מסודנים מאוניברסיטת חיפה ומהטכניון מס־יעים לאסירים במסגרת פרויקט פר"ח.

ירושלים

□ מרכז לרפואה גרעינית. הוסכם להקמת מרכז לרפואה גרעינית במרכז הרפואי „הדסה" בעין כרם, ייחתם השבוע בין מנכ"ל „הדסה", פרופ' שמואל פוחס, לבין בכירי ממשלת צרפת, במהלך הועידה הבינלאומית הראשונה של „הדסה" המתקיימת בפריז. ממשלת צרפת תור־חם חמישה מיליון דולר לרכישת ציוד משוכ־לל, כמו המרוק הגרעיני מתוצרת מפעל אלס־תם.

□ מכסף עבודה ב„טמפו". מועצת פע־לי ירושלים הסיימה על מכסף עבודה במפעל „טמפו" בירושלים, בקרב עובדי המחסן והמחל־קים. מוכיח המנהלות עובדי המחסן, ואב למל, מסר כי מכסף העבודה נובע מדרישת ההנהלה להמתיק את העבודה על חודים אישיים בניגוד להסכם הקיבוצי כללי. מועצת פועלי ירושלים ועד עובדי „טמפו" מתנגדים לדרישה זו, בטע־נה שבדרך זו תפגעה זכויותיהם הסוציאליות של העובדים ותמנע מהם זכות להגנה במסגרת האיגודים המקצועיים.

נצרת

□ מספר העיריה יעלו ב־170 אחוז. מע־צת עירית נצרת עילית החליטה לעדכן את שיעורי הארנונה הכללית לשנת 1986-87 ב־170 אחוזים, על פי הנחיות משרד הפנים. בעל דירה שגודלה עד 90 מ"ר ששילם בפברואר מרס אשתקד 3.7 שקל למ"ר ישלם השנה 3.75 ש"ח למ"ר, ובעל דירה של מעל 90 מ"ר ששילם אשתקד 4.29 ש' למ"ר ישלם השנה 4.35 ש"ח למ"ר. למשלמים מסיהם מר־אש עד 30.4 תינתן הנחה של 5 אחוזים.

רמת גן

□ הותר לבצע הפסקות הריון. חודש האישור לבית החולים „רמת מרפא" לבצע הפסקות הריון. האישור נלקח מבית החולים בגו של שר הבריאות בעקבות מקרה מזוז שא־רע במקום. ביה"ח פנה לבג"ץ נגד החלטת השר וזה קבע – בהסכם פשרה – שהאישור לבצע הפסקות הריון בבית החולים יחודש לאלתר. יחד עם זאת האישור על עבודתן של הועדות להפסקת הריון בעינו עמד והוא יהיה בתוקף עד 14.5, עת אמור משרד הבריאות לסיים את בדיקתו בנושא. ההסכם אומר עוד, כי האישור לבצע הפסקות הריון כבי"ח מתנה בין היתר בכך שלא יתגלו ליקויים נוספים בעת ביצוע הניתוחים.

רמת השרון

□ ממצ ציבורי להוצאת מפעלי תעש. במסיבת עיתונאים שכינס אתמול משה הרבין, ראש המועצה, נמסר כי המועצה פותחת במסע ציבורי להוצאת מפעלי תעש מתחומה. „פלישת הנו לפני שבע היוותה סכנה של ממש לחיי התושבים. גו תחמרות תקון שנפלט היה רעיל, גרם לריחות צחנה ותושבים רבים נוקקו לעזרה רפואית. ראש הממשלה הודיע כי הת־עש יפתה לנגב אך שום דבר לא נעשה עד כה. בזמן האחרון התרבו התקלות. הנהלת התעש מעליטה נתונים משר הביטחון וצמרת משררו. אני זועק ומזעיק יכול להתרחש כאן אסון פלי־מת גזים כדוגמת האסון שאירע בבופל שבהו־דו", אמר ראש המועצה.

משתתפים: אריה בנרד, אורי בינדר, שלמה גבעון, מאיר הראובני, גיל יורילוביץ, דליה מזורי, שרה פרידמן, דליה פלב, אריה קיזל.

שובת למען דירה שקודי חביב, בן 34 מקריית אונו, גרוש, וכה 100 אחוז מטחלת פר־מועצת קרית אונו, בדרישה שמשרד השיכון ו„עמידר" יאפשרו לו לשוב ולגור בדירה בדמי שכירות מוגנים. חביב, מתגורר עתה במכו־נית הקרוסינה הישנה שלו, בה ארוזים כל בגדיו וציודו האישי, כולל מצרכי המזון. בתגובה אמרה ציפי המרי, עובדת משרד השיכון, „לצ־ערנו חביב אינו זכאי לדירה". בתמונה: שקודי חביב במכונ"ית. (כתב וצילם: דן טשולר)

דונם – במאה אלף ד'

בשטח הקלאי שהופשר לבניה בין רמה"ש ות"א

מאת עודד שחר

המשבצת הקרקעית הגדולה ביו־תר שנשארה פנויה בין תל־אביב לר־מת השרון הופשרה אתמול לבנייה, בעקבות החלטה של הועדה האזרית להבנון ולבניה.

בעקבות ההחלטה של הועדה האר־בית לתכנון ולבנייה הנפגל מחוזי של דונם במשבצת קרקע זו, הנמצאת מדרום לבית־הקברות קרית־שאול, והגיעה עד ל־100 אלף דולר.

ההחלטה להפשיר שטח חקלאי זה, התקבלה אתמול בעקבות ערר שהגיש עו"ד רן ארנסט, בשם 20 מבעלי הקרקע באיזור. בעלי הקרקע, משבצת בגודל של כ־200 דונם הסמוך לבית הקברות קרית שאול ליד כפר נוה גן, נלחמו 18 שנה להפשיר את הקרקע לבנייה.

לפני שלוש שנים חייבה החלטה של בית־דין הנבחה לצדק את הועדה לשי־מוד קרקע חקלאית להפשיר כ־80 דונם לבנייה, אולם הועדה חילקה את השטח בצורה כזו שמנעה כל אפשרות לבנות עליו. הועדה הפשירה אז כ־80 דונם מתוך סך 200 דונם במשבצת קרקע זו. ההחלטה מאתמול הפשירה 50 דונם נוס־פים, ותאפשר עתה לבנות על שטח זה, שהוא מוקלעת השייכת למועצה המקו־מית רמת השרון בתוך שטח השיפוט של תל־אביב.

הדתיים בגולן מתפללים לגשם ולנחלים גועשים

מאת מנחם רדמן

המתיישבים הדתיים ברמת הגולן, תחלו באמירת תפילה מיוחדת ליר־דת גשמים – לנהר היבש השורר בשדותיהם, והקילוחים הדלים הזורי־מים בנחלי הגולן שאמורים לגעוש בעונה זו של השנה.

התפילה נאמרת בכל בתי הכנסת, שלוש פעמים ביום – בתפילת העמידה, תחילה בלחש ובהזורת הש"ץ בקול רם. התפילה נפתחת במלים „ענו בורא עד לם במידת הרחמים", על פי הנוסח הנר־פס בסידורי „רינת ישראל".

המתיישבים בגוש הישובים הדתיים בגולן אומרים כי אין הם יוצאים בקריאה לשאר התושבים בארץ לנהוג בדרך זו – לא בשום שאין הם סבורים שהמדינה שרויה בבצורת, כי אם מפני שרק הרב בת הראשית מוסמכת לכך. עם זאת הר־ב"ידן, כי טיפטופי הגשם מידי פעם גם מונעים – מבחינת ההלכה – הכרזה על עריכת ימי צום למען ירידת גשמים.

בבית־ספר־שדה „קשת יהונתן" שב־מושב קשת טיפרו אתמול, כי ירידת פני הכינרת גרמה לא רק לחשיפת הספינות העתיקות בחוף גינוסר־מיגדל, כי אם גם לחשיפתם של מערות עתיקים בחוף הס־זרחי של הכינרת – בכפר עקב ובעין־גב. אלה הם מערני אבן הכוללים רצף, שובר גלים ומיתחמים עתיקים נוספים, המוסח־רים בדרך כלל מתחת למים. ירידת מיפ־לס האגם חשפה מערות אלה – וב„קשת־יהונתן" מקווים כי הירידה בגר־בה המיפלס תיבלם, „כדי שלא נצטרך, חלילה, לארגן סיולים רגליים במסלול חדש „מצה־כינרת" – מעין־גב לשבר־ויה"...

עברנו למשכננו החדש
אילת אוברסיז
אילת אוברסיז בע"מ
רח' ביאליק 131, רמת גן 52533, טל' 7519161-2, 7510810, טלקס 341793

אלאופ מחקר ופתוח (1986) בע"מ

הודעה בדבר סדרי מהל

התברה מודיעה כי להערכתה צפויה חתימת יתר להנפקת החברה עפ"י תשקיף מיום 2.3.86.
כדי למנע את הצורך בדחיית בקשות במקרה של חתימות יתר יכנסו לתוקפם עיקרי הנוהל כפי שפורסם בתשקיף, כדלקמן:

1. חברי הבורסה לא ימסרו טפסי 0858 חתומים למזמינים אלא רק לאחר אשור ההזמנות ע"י בנק לאומי לישראל בע"מ (הבנק המרכז).
2. לצורך קבלת האישור כאמור לעיל יגישו כל חברי הבורסה לבנק המרכז מדי יום את הבקשות להזמנות מהתנפקה הנ"ל, תוך פירוט תאריכי הרכישה וסכום הרכישה לגבי כל תאריך.
3. תוך 24 שעות מהגשת הבקשה להזמנה, יודיע הבנק המרכז לכל אחד מחברי הבורסה על ההזמנות שאושרו לו.
4. התברה תפרסם מודעה נפרדת על מועד סגירת התתימות עפ"י התשקיף.

סבו יעקב, עו"ד
מזכיר התברה

לחברי קופת חולים "מכבי"
בימים אלה יצא לאור
מדריך השרותים החדש
לאזור תל־אביב, המרכז והדרום
המדריך המעודכן כולל:
* רשימה של כל רופאי הקופה
* רשימת המעבדות הרפואיות
* רשימת המכונים המקצועיים
* רשימת סניפי ומרפאות הקופה
את מדריך השרותים החדש ניתן לקבל חינם בכל אחד מסניפי הקופה

קרנבל המתנות הגדול
כל אחד זוכה! ללא הגרלה!
מרחוב מס' 3 מתחיל

הנלבוע
צעדת הגלבוע ה־22
בשבת: 15.3.86
זימון: בין השעות 7.00-9.00
תניה: במעין חרוד
פרטים והרשמה:
מ.א. גלבוע 065-31777
הפועל מחוז הצפון, רח' החלוץ 49 חיפה, טלפון 04-669318
מרכז הפועל, רח' הארבעה 8, תל־אביב, טלפון 03-260181.
מומצה אחרית
הנלבוע
מרחספרים
מ־06.00 בבוקר עד 14.00
הר הגלבוע סגור לכניסת כלי רכב

קרוואן
מועדון לילה ביפו
יפו, טל. 628255
פתוח ערב ערב פרט ליום א'
מהערב
תכנית בינלאומית וישראלית עשירה
ההכנות בימי חול ב־10.30
ערב ערב בינגו
נושא פרסים יקרי ערך
בשבת ב־6 ו־10 בבוקר
הנחה לקבוצה ומשפחות
לבקשת הקהל אנו מאריכים את ההזמנות
קרוואן עד 20.3.86

„בני רצה למות אחרי התאונה ומישהו נתן לו הזדמנות"

משים אב שכול שכבו שנפל בלבנון שבועות מספר אחרי שכרוך מרוסקו הרג בשגגה קצין שריון ★ דבר צה"ל: „פניות המשפחה לא העלו נושאים חדשים שיש בהם כדי לשנות את ממצאי החקירה"

מאת עדי שרגאי

„הגיעו לבני, מהלל אבקה, שמנע ריתוק נגד לחמו שהגיעו בלבנון בעוד ההקלות עוד נמצא מחבר לים, שבועות מספר אחרי שכרוך מרוסקו הרג בשגגה קצין שריון מפקד שמשמר גדוד, משרד הבטחון.

„לא מתלוננים בקשתו לחדר קרון את סיכוכות הלוחמה בה היה משרד הבטחון מחמל חבר מס' הנאשמים רק אחד, ובמו מקבל אבל הענין. אני הערכתי שמדובר בהמצאה, משמעה לכאורה כי קדמו הכנות ישלויות של הצד שני אחרי הקרות. אך במסקנות לא נמצא דבר על כך. לא לא יעוד מביא לחיות, כי יש קשר בין הקרבה שיש מרעשיר לדין את בנם נאשם בלעדי לבין עמד בחוקתו.

„בכל מקרה הוא מבקש כל קיר אמצעים לעזיבה. הבתיחות לנשמה הכנות בבבא, להעמיד לדין מס מפקדים. בדי לאפשר הנכות לקחים נכונה. כן ביקש לעיין בחומר על נפילת בנו שם מעריות לדבריו, ודיות לפגש לות. ...הבן שלי רצה למות אחרי התאונה. בה היה מעורב ומישהו נתן לו הזדמנות לכך".

דובר צה"ל אמר, בתגובה לדבריו, כי הבחנות הנשק שבה הקן מעורב בבו רונן ז"ל ושבה מי כל מפקדו, נחקרה לפרטיה. הש' שוב חקיר של רונן. יחד על ממצאי החקירה, נבחנו יחדו מפעם אחת. ומשובה מפורטות ומקיפות הועבר אליהם". עוד אמר, כי פניותי הם המשפחה לא העלו נושאים חדשים שיש בהם כדי לשנות את ממצאי החקירה והמסקנות.

על נושא הכנות בצה"ל אמר הדובר, כי „שמירה על בטחון ישלום החיילים עומד בעדיר עדיפות עליון".

● האב השכול בנחלה יפה בהפגנתו מול משרד הבטחון (צילום: שמואל הרמן)

מכשיר חדש מגלה דלדול העצם מסידן

מאת דליה מזרחי

מכשיר חדש למדידת צפיפות העצם פותח בבית־חולים „הדסה" בירושלים. המכשיר הינו ראשון ממנו והוא מאפשר גילוי תוקפת בריחת הסידן מהעצם בשלביה המוקדמים של המחלה, בטרם נגרם נזק.

לפי שעה מאפשר המכשיר החדש את מדידת צפיפות העצם בפרק היד הרגל. עתה שוקדים המדענים על פיתוח מכשיר דומה לבדיקת עמוד השידרה. המכשיר מדייק יד־תר ממכשירים דומים המצאים בשימוש ויתכן שהוא ייוצר בכמות מסחרית לייצוא.

עד כה נעשו רשאים בגילוים רנטגן רגיל לגילוי בריחת הסידן ודילדול העצם. בדרך זו התגלתה המחלה בשלב מאוחר.

המכשיר הוצג אתמול בסימפוזיון שאורגן בידי „נשות הדסה". בביה"ח „הדסה־עין כרם" הוחלה בימים אלה לפעול מרפאה מיוחדת לטיפול בנשים הסובלות מדלדול העצם.

חסידי הרב שיק, יורדים מיבנאל – עם הפנים לצפת

„בית המאירי" מציע בחינם קרית מגורים לחסידי ברסלב

מאת מנחם רהט

מאבקם של חסידי הרב שיק להקמת קרייה של חסידי ברסלב במושבה יבנאל, עשוי להסתיים בזכות רעיון מקורי שהגה „בית המאירי" בצפת שהציע לרב שיק לקבל מיבנה ענק המצוי ברשותו ולהפכו לקרית מגורים וישיבה לחסידיו.

המיבנה הענק, המשתרע על פני גוש רחב בת בעיר העתיקה של צפת, מצויים המחדר און לתוספות צפת ברחוב המאורגים, חדרי עיון וחדרות מגורים.

אתמול הציעה הנהלת המוסד למזכירו האישי של הרב שיק, לקבל חינם אין כסף את המיבנה כולו.

הרב שיק עצמו, השוהה עתה בניו־יורק, נוטה לקבל את ההצעה. חסידיו של הרב שיק אומרים, כי יש להם עניין מיוחד בהשתכנות בצפת, בשל קדושת העיר והעובדה שרבי נחמן מברסלב עצמו ביקר בה בעת מסעו בארץ־ישראל.

הנודם והיחיד שלא עשוי לרוות נחת מן האפשרות שחסידי ברסלב של הרב שיק יגיעו עד למקום, הם רוזקא חסידי ברסלב מ.קרית בנמ"ח המצויה למרגלות המיבנה המוצע לחסידי הרב שיק. אף ששתי קבוצות אלה מזדהות כעדת חסידי ברסלב, קיימת איבה עמוקה ביניהן.

ישראל מבקשת מצרפת להסגיר את מנכ"ל בנק צפון אמריקה לשעבר

משה שטרן חשוד בגניבתם של מיליוני דולרים מהבנק

מאת מיכה מאירי

ישראל מנתה לצרפת בבקשה להסגיר לידיה את משה שטרן, לשעבר מנכ"ל בנק צפון אמריקה, החשוד בגניבתם של מיליוני דולרים מהבנק.

על בקשת ההסגרה לצרפתים הודיע אתמול שר המשפטים משה נסים, אשר הביע את תקוותו, כי הצרפתים יסגירו, כבר בימים הקרובים, את שטרן לישראל.

משה שטרן נעצר בחודש ינואר השנה בצרפת, לפי בקשת ישראל, ומאז הוא נתון במעצר בכלא הצרפתי וממתין לבקשה הרשמי של ישראל להסגרתו.

משה שטרן, בן ה־58, עזב את הארץ בסוף תיש בחודש אוגוסט אשתקד לארה"ב. בתחילת חודש יוני השנה נסע לצרפת ואל לל־מר בישיבה בעיירה בשם אליזבתיל. שוטרים צרפתים, אשר עקבו אחריו, הפתיעוהו ועצרוהו.

יצריו, כי הוחזר למעילה בבנק צפון אמריקה נתגלה זמן קצר לאחר שעזב את הארץ.

יו"ר הארגון הארצי של בעלי המוניות:

„משרדי הממשלה מגדלים דור של נהגים גנבים"

מאת מרדכי אלקן

„משרדי הממשלה גרמו לכך שנהגי המוניות חשבו לגנבו מס עבור הממשלה, במקום להתפרנס בכבוד מעבודתם. בתוצאה מכך, רבים מהם לא פועלים כיום על־פי החוק. הנהג בחזר נסיעה שבראיית לו וקובע את מחירה כפי שעובר לו אנו מהחיים: מגדלים דור נהגים גנבים, שיהיה בבית לדורות" – אמר אתמול יו"ר הארגון הארצי של בעלי המוניות שמעון שמעון, במסיבת עיתונאים עם תא מתחבורה.

ראשי הארגון שמעון שמעון, אבר־הם מצא, וצבי ברוק, טענו, כי יש צורך לקטלגם בשיעור של 35 אחוז את תעריפי הנסיעה במוניות נוסף להעלאה בשיעור של 25 אחוז, שהיתה בראשית השבוע. לדבריהם, העלאה הנוספת נדרשת בגלל פער תעריפי הנסיעה בין המוניות לבין התחבורה הציבורית לרעת המוניות.

כמרכז טענו, כי למרות שנסיעות שרות במוניות נושאות אופי של תחבורה ציבורית, הנסיעה במוניות אינה מסובסדת על־ידי הממשלה, כפי שנעשה באגד דן. ראשי הארגון ציינו, כי גם אם תאושר להם העלאה תעריפים בשיעור של 35 אחוז, הם יגבו במספר קווים תעריפים נמוכים מהתעריף המירבי המאושר, כדי לעמוד בתחרות עם התחבורה הציבורית.

ראשי ארגון בעלי המוניות אמרו, כי הם מוכנים לקבל מאגר את קוד השרות, שאינם רוחניים לטענת אגר. בשתים קוד ים יפתחו קווים משולבים של נוסעים ובאגר, שיהיו לתועלת הציבור ורוחניים לבעלי המוניות.

נפתח משפטו של מנהל בנק דיסקונט בברסת היהלומים

ריימונד דרויש מואשם עם אשתו בקבלת שוחד

מאת איה אפרשטיין

בבית־המשפט המחוזי בתל־אביב נפ־תח אתמול משפטם של ריימונד דרויש, מנהל סניף בנק דיסקונט בברסת היהלו־מים, הנאשם יחד עם אשתו אסתר בקב־לת שוחד משני יהלומנים ומאשתו של אחד מהם. זאת, בתמורה לכך שהוא יקל עליהם בקבלת אשראי.

יחד עם דרויש ועם אשתו אסתר עומדים לדין היהלומנים יעקב דרויש ואשתו לאה ודאב מוסקוביץ', הנאשמים בתיווך לשוחד והבטחת שוחד לדרויש.

בדיון שהתקיים אתמול לפני השופטת שולמית ולנשטיין, סגנית בשיאת בית־המש־פט, טענו סניגוריהם של הנאשמים, עו"ד אורי סלונים, שלמה תוסיה־כהן, ניתוא אורדת ואריה צ'רטוק, שכתב האישום אינו מגולה עבירת שוחד, דיש למחוק אותו. הסנגור, עו"ד אמנון רודיק, התנגד לבקשה ואמר, כי כתב האישום אכן מגולה עבירת שוחד. השופטת תתן את החלטתה במועד אחר.

בכתב האישום טוען עו"ד רודיק שבאמצע שנת 1977 הגישו ריימונד ואסתר דרויש לרכוש חנות בבניין נעים, על שם היהלומן המנוח מרדכי נעים ז"ל, שהיה שותפו של היהלומן דאב מוסקוביץ'. בשותפם של בני הזוג דרויש לא נמצאו הסכומים המתאימים, הם פנו ליהלומנים דאב מוסקוביץ' ויעקב דרויש ולאשתו לאה ודיסש וקשרו עמם קשר, שלפיו הם לא ישלמו את המחיר המלא של החנות, ואת הסכומים שישלמו – לא ישלמו במזר אלא באיחור.

בסיכום טוען עו"ד רודיק, כי בני הזוג דרויש שילמו בעבור החנות רק חלק ממחי־רה, ואת השאר קבלו כשוחד מבני הזוג דרי־סש ומוסקוביץ', והשאיר ניתן, כדי שדרויש יקל עליהם בקבלת אשראי.

אתמול הגיבו פרקליטי הנאשמים מיסמ־כים המכיחים לדבריהם שהסכום בסך 11 אלף דולר שלא שולם כביכול לטעמת הנע־בע, אכן שולם וכתב האישום אינו מגולה עבירה. עו"ד רודיק טען לטומת זאת, כי השר־ור מתבסא בכך שהסכומים ששולמו – שולי־מו בפיגור וכי בניגוד לחזרה שנתנתם, לאה דרויש כלל לא התבוננה להכנס לחנות, בשותפה אלא מימנה את רכישתה בשביל אסתר דרויש.

הרתיאטרון הלאומי הבימה
כנר חברבורות
תערב 11.3, מחר 12.3
יום ה' 13.3, מרביע 15.3
הפרדיס
תערב 11.3, מחר 12.3
פירוד זמני
יום ה', 13.3, מרביע 15.3
עזולה – בשרתי
תערב 11.3, מחר 12.3

הרתיאטרון הקאמרי
קשטנר – הצגות ה־100
תערב 11.3, יום ב' 25.3
שקיקי ומתנה – קומדיה
„הצגה הכי מצחיקה"
מחר 12.3, יום ו' 13.3
קידוש, בחתונה
תערב 11.3, יום ב' 17.3
דבש פרא – 3 אחרונות
מרביע 22.3, יום א' 23.3

הרתיאטרון העירוני חיפה
תמונעכו – תיאטרון חיפה
„מרחק טוב" (מאה מבט „דבר")
תערב 11.3 סדרה 16
מחר ב־14.30 סדרה 18
ב־20.30 סדרה 26
הזמינות נמשכים – חיפה
א. קסה: תערב 11.3 ב־17.00
אוסטרליה הדרומית
ואדי סאליב
מחר 12.3 ב־20.30

תיאטרון בית ליסין מצ"ג
נטושים בנמל יפו

מכון שי
נמתחים עורכים בטר ופרב
הנהלת חשבונות
סוגים 2+1, 3 הנח"ש
מנוחשבת ★ קורס
חשבי שכר ומכס ★
פתיחה 27.3.86.
למעוניינים קורס בסתב
יוצאי מס
פרטים והרשמה: ד'בוטינסקי 106 ת"א (בבנין המנהלה ותיאלית) טל' 03-263114
בשעות 16.00-19.00

אקו"ם בע"מ
האסיפה הכללית השנתית
תתקיים
ב„ביתהסופר" ת"א
ביום ה' 27.3.86 ב־17.00.
הזמנות נשלחו לחברים.

„לב"
לפורים!
תלבושות
מכל העמים
והתקופות
רח' שלמה המלך 109
ת"א, טל. 03-248012
בין השעות
17.00-9.00

סקס ועסקים
ללא שותפים
אנו מספקים:
★ מבשירים – למניעת ציתוניים בלבנון ★ עזרה לחילוי מיקרוטוס מוטמלים
★ מגלי מחבות ★ מכירות אוטומטיות
רדין דוקטור בע"מ
שלום עליכם 18 ת"א
טלפון 286444

איש עסקים
בעל מבצע
אם נמישות תכונות
לחרל מבכירות עליך
כמפיה המשיה, כראי
שתשמש הצעתי
לשיתוף משיתות
בחסכון וביעילות.
ת.ד: 1724 בני־ברק

למכירה מחשב
לרופא שיניים
אפל 3
+ תוכנה לניהול מרפאה
+ מדפסת
2700 ש"ח
063-34986/7

מופעי תיאטרון־בידור־מוסיקה
הדחליל סבא אליעזר והגזר
גאל בשן עודי חיטמן יונתן מילר כמו צוענו
הגשש החיוור
מ שינה
פריז 86 בלונה פארק
הקרקס הסיני
כחול לבן רבין אקשואלי בצבעים
קרנבל המתנות הגדול
כל אחד זוכה! ללא הגרלה!
מחיר מסיל 3 מלעולל

תיאטרון מחול צעיר
INBAL DANCE THEATRE
בית ענבל רח' יחיאלי 6, נה צרק, ת"א
מיקוד 65149 טל. 03-653711, 652758
מציג:
„בעקבות אנדתי"
הצגות בכורה חגיגיות
בתכנית
„בעקבות אנדתי"
כוריאוגרפיה: שרה לוי־תמאי
מוסיקה: שלמה גרוניך
עיצוב: אריה ברקוביץ
„אם"
כוריאוגרפיה: אילנה כהן
מוסיקה: ויצ'אנד פארבר
עיצוב: יהודית גרינשטן
„והים אינו מלא"
כוריאוגרפיה: אשדה אלקיים־רוזן
מוסיקה: אהרון קמינסקי
עיצוב: אלי סיני
בחיפה: יום שלישי, 11.3.86, בשעה 20.30
אודיטוריום חיפה – בחסות ראש העיר חיפה מר אריה גודאל.
בת"א: יום שני, 17.3.86, בשעה 21.00
בהיאון תל־אביב – בחסות ראש העיר תל־אביב־יפו מר שלמה להט.
בירושלים: מוצ"ש, 22.3.86, בשעה 20.30
תיאטרון ירושלים – בחסות עיר הבמות מר שלמה הלל.
בת"ג: יום רביעי, 26.3.86, בשעה 21.30
תיאטרון הבימה.
כרטיסים להשיב: בקופות הכרטיסים בערים הנדרלות ובערבי המופעים בקופות האולם.
הזמנת מקום בחיפה – גלמן אדיקים, טל. 04-662278, 660177.
בים – קלקים, טל. 02-240896.
בת"א – מפרי עבל, טל. 03-653758.
לקבוצות הנמוכות ולקבוצות מיוחדות לקבוצות מאורגנות ולכתר מנר בטל. 03-653711.

מועדון מסיילי מעריב
בית ציוני אמריקה
„מועדון הזמר"
עם אפי נצר
בפגש שוב הערב, יום ג' (11.3) בשעה 9 ם הזמנה מוקדמת של כרטיסים בקופת „בית ציוני אמריקה" (טל. 259341) ם כרטיסי הזמה לסטיילים ותוקים של „מועדון מסיילי מעריב" (טל. 439207).
המופע תכנ, ראיה פרטיות: יום ג' (25.3) בשעה 9 בערב.

„קומי נגד קרמר" „אנשים פשוטים" ו„תאנים של חיבה"
אם יש אדם כאלה, אולי כדאי שיבוא לראות מה עושים
„פעמיים במשך החיים"
„ניצחון אחת מאותו תחושה של כעס בחיים ..."
מרכז נהדר! ... מרכז מרגש ... מרגש ... מרגש ... מרגש ...
גין הקמן • אן מרגרט • אלן בורשטיין • אמי מיאדיגן
אלי שיוקי • בריאן דגרי
פעמיים במשך החיים
שבוע 3 | „גת" ת"א 9.30-7.15-4.30 | בהשבוע: „רב־גן" רמת־גן | „אודיל" ירושלים

מייקל צ'ימינו (יוצר הצאנים)
שנת הדרקון
סרט השנה
★★★★ „סרט בעל עוצמה מחשמלת". ידיעות אחרונות
„ג'ימינו הוא אחד מאדולי יוצרי הקולנוע". לוס אנג'לס קלנדר
„רביתון" תל־אביב | „אודיל" חיפה | „רב־גן" רמת־גן | „הדר" רחובות | „עמון" ראשל"צ

שנה וחלפה מאז נלקחה היקרה לנו מכל

שרה נידורף ז"ל

לבית דורפמן

טקס האזכרה ייערך ביום חמישי, ב' באדר ב' 13.3.86 בשעה 4.00 אחה"צ בבית הקברות בקרית שאול. נפגשים ליד השער.

בעלה: נתן נידורף
בנה: יחזקאל
בתו החורגת: אורה ובן־ציון קליינשטיין
אחיה: פנחס דורפמן ומשפחתו
נכדיה: אלון, שי, שגית, לימוד ושל
גלחא 1960 בע"מ

בצער רב אנו מודיעים על פטירתו הפתאומית של יקירנו

ד"ר סימון הרניס

הלוויה תתקיים היום, יום שלישי, ל' אדר א' תשמ"ו, 11.3.86, בשעה 2.30 אחה"צ, בבית העלמין „הדרום", בנגבל חולון בת"ים.

נפגשים ליד השער הראשי.

אוטובוס יצא בשעה 1.30 אחה"צ מרחבת תיאטרון „הבימה", תל־אביב.

אבלים:
בנו: אלדד
אחיותיו: לאה, בלומה, גינצ'יה,
אניטה ותמה
וכל בני המשפחה

במלאת שלושים לפטירת חברנו

שמואל אליהו לנואל

תתקיים אזכרה לזכרו ביום רביעי, א' באדר ב' תשמ"ו (12.3.86), בשעה 19.30, בבית הכנסת „תהילת ישראל", רמת־גן, רחוב תל־חי.

ביום חמישי, ב' באדר ב' תשמ"ו, 13.3.86, יתקיים טקס גילוי מצבה על קברו בבית העלמין „הדרום" (בנגבל חולון־בת"ים).

נפגשים ליד השער החדש בשעה 3.45 אחה"צ.

האגודה להנצחת חללי לח"י בית יאיר
חברי ברית החשמונאים

לוחמי חרות ליישראל

במלאת שש שנים לפטירתו של

נתן ילין־מור (גרא)

חבר מרכז לח"י

נעלה לקברו ונתייחד עם זכרו בבית העלמין „הדרום" (בנגבל חולון־בת"ים), מחר, יום רביעי, א' באדר ב' תשמ"ו (12.3.86).

הטפגש ליד השער הישן בשעה 4.00 אחה"צ.

האגודה להנצחת חללי לח"י

בית נורדיה

אבלים וראובים
על מותם הטרגי של החברים

שמואל גורפיל
שלום מלכה

ומשתתפים בצער המשפחות

ההלוויה תצא היום, יום שלישי, ל' באדר א' תשמ"ו, 11.3.86, בשעה 2.30 אחה"צ, ממושב נורדיה, לבית העלמין בנתניה.

למשק נורדיה
ולמשפחות

אתם באבלכם הכבד
על מותם הטרגי של

שמואל גורפיל
ושלום מלכה

בית מבוא ביתר

בצער רב אנו מודיעים על פטירתו של
בעלי, אבינו וסבנו היקר

שלמה אטון ז"ל

הלוויה תתקיים ביום שלישי, ל' אדר א' תשמ"ו (11.3.86), בשעה 11.30 בבוקר, מבית ההלוויות העירוני, רחוב רפנה 5 תל־אביב לבית העלמין „הדרום" בחולון.

אוטובוס יעמוד לרשות המלווים.

רעיתו: אלגרה
בנו: שרה וב"ב
בנו: משה וב"ב
והנכדים

בצער רב אנו מודיעים על פטירת יקירנו
ראש משפחתנו היקר

ישראל (בן יצחק) שרץ

מתאבלים:
רעיתו: שרה
בנו וחתנו: מיכאלה ויואל פוקס
הנכדים: לימור וצבי

כרכר פרטים על מועד הלוויה נא להתקשר לטלפונים 03־283154, 03־493046.

ישובים שבעה בבית המנוחה, רחוב מקלוב 78, רמת־השרון.

בצער רב אנו מודיעים על פטירתו של
בעלי ואחי

יהודה רייס (לאו)

הלוויה תתקיים היום, יום שלישי, ל' באדר א' תשמ"ו, 11.3.86, בשעה 2.00 אחה"צ, בבית העלמין „הדרום" בנגבל חולון בת"ים.

המשפחה המתאבלת

במלאת שלושים לפטירת אחותי האהובה

שושנה מרקוביץ ז"ל

נעלה לקברה לגילוי המצבה ונתייחד עם זכרה ביום חמישי, ב' באדר ב' תשמ"ו (13.3.86), בשעה 3.30 אחה"צ, בבית העלמין „הדרום" (נגבל חולון־בת"ים).

נפגשים ליד השער הדרומי.

אחותה טובה, המשפחה

אנו מודיעים בצער רב על פטירתו של
בעלי, אבינו וסבנו היקר

דוד שטרן ז"ל

הלוויה תצא היום, יום שלישי, ל' אדר א' תשמ"ו, 11.3.86, בשעה 13.45 אחה"צ, בבית העלמין בחולון.

אוטובוס יוצא מבית המנוח, דרך חיפה 109, ת"א, בשעה 12.45.

אשתו,
בתו, חתנו,
נכדיו
וכל בני המשפחה

יעל שלנו
איננה

והיא בת 38 בלבד

הלויה התקיימה אתמול, כ"ט באדר א' תשמ"ו, 10.3.86.

ישובים שבעה ברחוב לבהוהב 18, רמת־גן.

משפחת אברהם
משפחת סיון (יעקבסון)

בצער עמוק אנו מודיעים על פטירתה
הפתאומית של אמנו וסבתנו היקרה

קלרה תאו ז"ל

אלמנת ד"ר ארנסט תאו ז"ל

הלוויה תתקיים היום, יום שלישי, א' אדר ב' תשמ"ו, 11.3.86, בשעה 13.30, בבית העלמין הישן בחוף הכרמל, חיפה.

בנה וכלתה: מירה וראובן טל (תאו)
נכדיה: אורן וורדית
וכל בני המשפחה

בצער רב אנו מודיעים על פטירת יקירנו

בן ציון רייטבורד ז"ל

הלוויה התקיימה אתמול, יום ב' כ"ט באדר א' תשמ"ו 10.3.86 בבית העלמין בקבוץ מפלסים.

המשפחה
ובית מפלסים

במלאת שלושים לפטירתה של יקירתנו

בת־שבע סגל
ע"ה

נעלה לקברה לאזכרה וגילוי מצבה ביום חמישי, ב' באדר ב' תשמ"ו, 13.3.86, בשעה 3.30 אחה"צ, בבית העלמין בנהלת יצחק.

המשפחה המתאבלת

לשושנה שטרנליב

משתתפים בצערך
על מות

אמך ז"ל

מחבריך לעבודה

במלאת שלושים לפטירת יקירנו

חיים יחזקאל הלפרין ז"ל

נעלה לקברו מחרתיים, יום ה', ב' באדר ב' תשמ"ו, 13.3.86, בשעה 3.00 אחה"צ.

נפגשים ליד השער הישן.

המשפחה

אזכרה וגילוי מצבה
במלאת שלושים יום לפטירת
ראש משפחתנו היקר באדם

יוסף עזריאל ז"ל

נעלה לקברו ונתייחד עם זכרו ביום שישי, ג' באדר ב' תשמ"ו, 14.3.86, בשעה 9.00 בבוקר, בבית העלמין בקרית שאול.

האזכרה תיערך ביום חמישי, ב' באדר ב' תשמ"ו, 13.3.86, בשעה 17.00, בבית המנוח.

המשפחה

במלאת שלושים לפטירת יקירתנו
הבלתי נשכחת

נעמי שפירא ז"ל

תתקיים אזכרה וגילוי מצבה ביום חמישי, ב' אדר ב' תשמ"ו (13.3.86), בבית העלמין צור־שלום בקרית ביאליק, בשעה 16.00. אוטובוס יעמוד לרשות המלווים בשעה 15.45 מבית המשפחה.

תודתנו העמוקה לכל מנחמינו.

המשפחה

במלאת שנה לפטירתה של
אמנו וסבתנו היקרה

שושנה ברמן ז"ל
(רבית ליסנוסקי)

נעלה לקברה להתייחד עם זכרה ביום רביעי, א' באדר ב' תשמ"ו (12.3.86), בשעה 16.00 אחה"צ, בהר המנוחות, בגבעת שאול, ירושלים.

נפגשים ליד שער הכניסה.

המשפחה

תמ"ה
תעשיות מעמר העמק וגלנד

אבלה על מותו של

דן ירושלמי

ומשתתפת בצער המשפחה

יקירתנו

יהודית אבידר ז"ל

נלקחה מאתנו ללא עת

אבלים כל דיירי הבית
ברח' הזהר 22 ת"א

למנהלנו מר עוזרא כרמלי

משתתפים באבלך הכבד על מות

אמך ז"ל

כל עובדי
ג'רוסלם פוסט
משרד תל־אביב

לתיה וחיים סומך

משתתפים בצערכם
במות עליכם

פנחס חזן ז"ל

ההנהלות והעובדים
כ.ז.פ. ספות (1977) בע"מ
אל־און – שרותים והרכבה לכספות בע"מ
אז"ק בע"מ
פאאר־סנס בע"מ

לאריאלה ואברהם כהנא

משתתפים באבלכם הכבד
במות בתכם

יעלה

איגוד מגדלי הפרחים

לחברנו בעבודה אייל אנדד

השתתפותנו הכנה באבלך הכבד
במות

אמך ז"ל

משפחת „אלביט"

חברי מושב רמות

משתתפים באבל חברנו
מיכאל קראין
על מות

אביו

מושב רמות
רמת־הגולן

לאודי פנך

משתתפים בצערך על מות

אביך ז"ל

ההנהלה
ועובדי המכון למחקרי
נפט וגיאופיסיקה

לישראל איינרמן ומשפחתו
אתם באבלכם על מות
האב ז"ל
דיירי הבית
רח' עמק השושנים 19, נס־ציונה

הועדה המקומית לתכנון ולבניה
עפר מרדכי

הודעה עפ"י סעיף 149 לחוק התכנון והבניה תשכ"ה–1965

מקרקעי אברהם ע"י פרידמן הגישו בקשה לועדה זאת בהתבלית מס' 19406 לכנות בכן בן 4 קומות מעל קומה מפולשת וקומת גג חלקית ברח' השריונאים גוש 6189 חלקה ב' 2036 במגרש מגר ב' בהקלות הר' אלה:

11% בכין בחזית מעלית – שפר הר' אי דיור מעל 105% המותרים, וזה שלא בהיתאם לתכנית בכין שיים ב' 105 וחלה בחסום.

כל המעוניין יכול לעיין בבקשה האמורה במשרדי הועדה המקומית במרדכי בשעות קבלת קהל ורשאי להגיש התנגדות מנומקת לועדה המקומית תוך 14 יום מיום פרסום זה.

מר נ. אידרשטין
יו"ר הועדה המקומית
לתכנון ולבנין עיר
בת־ים

בית המשפט המחוזי
תל־אביב–יפו

תיק שתומות 3480/85
תיק עזבונות 3481/85

בענין: – עזבון המנוח שמשון לויט ז"ל

ובענין: – עזבון המנוחה מרים לויט ז"ל

הודעה לנושים

המנוח שמשון לויט ז"ל ת.ז. 6–1076185–0 נפטר ביום 1.4.1982
המנוחה מרים לויט ז"ל ת.ז. 4–1076184–0 נפטרה ביום 20.4.1985
הנפטרים היתה בחזקת יחידית ז. בני ברק.

הח"מ מונה בפסק־דין עזבונו לפי צו בית המשפט המחוזי מיום 9.2.1986 בתיקים הנ"ל.

כל מי שיש בידו תביעה מכל סוג ומין כנגד המנוחים ו/או עזבונם מתבקש להודיע על כך בכתב לידי בתוך 90 יום מפרסום הודעה זו.

המבקש: – דוד מלשסין, עו"ד
שקלב 71, תל־אביב טל: 58284, 848453, 847785.

דוד מלשסין, עו"ד
מנהל עזבון המנוחים

לידיעת תושבי חיפה והצפון
משרד
מעריב
לקבלת מודעות
משפחתיות
כל שוני מודעות
הלוח החדש
ומנויים
ל„מעריב"
ול„מעריב לנוער"
רח' הנביאים 32
קומה ב', חיפה,
טל' 673254
673256

חינם!
ארוחה סינית
ב„סינגינג
בנבוק"
„קניה עם רעיון"
פרטים
ב„מעריב ת"א"
בכל יום ו'

ספרית
מעריב
נוער
כבר גדה כאן
מאת הלמה אדלמן
הוצאת
חדש
קבלו בחנויות הספרים בתחנות
הארץ או ישירות מחנות הספרים
מעריב, רח' פינס 2, ת"א.
טל. 03־332211

יהלומנים שכרו בלשים כדי למצוא היהלומים שנעלמו מהכספת של שמר

מאת אלי רגן

יהלומנים שהפקידו בידיו של אחד שמר יהלומים בשווי של למעלה ממיליון דולר מבו למשרדי חקירות פרטיים בתל־אביב, בדי שיבצעו עבורם חקירה מקבילה לחקירה המשטרתית, בנסיון לפר תור את תעלומת העלמם של יהלומים וכסף מזומן מהכספת הפר־טית במשרדו של שמר בברסת היהלומים ברמת־גן.

פרשת העלמם של יהלומים בשר ו של כ־1.5 מיליון דולר ו־100 אלף דולר במזומן מהכספת של אחד שמר לפני כשבועיים החדירה יותר מעשרה יהלומנים, שנותרו עתה ללא היהלומים וללא כל תמורה עבורם.

חברי ברסת היהלומים ברמת־גן תולים תקוות רבות בחקירה המשפר־תית. „אם הפרשה לא תפוענח יתער־ער כל האמון עליו מתבסס הענף. אם לא יצאנו היהלומים אפשר יהיה להיפרד בברסה שלנו מהסיסמה: מזל וברכה. גם חברות הביטוח לא תהיינה מוכנות לבטח יהלומנים, אז שהן יעדימו קשיים ויעלו את התע־ריפים", אומרים חברי הברסה כר־מת־גן.

לדברי היהלומנים, התרגשו מספר חברי ברסה בעקבות העלמם של היהלומים. „לכן הם פנו למשרדי חקירות פרטיים, כדי לנסות ולעלות על עקבות היהלומים האבודים לפני שיהיה מאוחר ואולי כבר מאוחר", ציינו.

חוקרים במשטרת מרחב דן ממ־שיכים בחקירת אחוד שמר והעובר שלו שנעצרו. למשטרה יש מספר כיו־וני חקירה הנבדקים ביסודיות.

נדלקה בנסיעה

דיזי רן (מארזר) תושבת אשקלון ועוד שני נוסעים, ניצלו אתמול בנס בעת שמכוניתה הפרטית התלקחה תוך כדי נסיעה. שמוך לשעה 3 אתמול אחר הצהרים בעת שדיזי בת 40 תושבת שכונת שמשון, חזרה לביתה לאחר יום עבודה בביתי־החולים השמוך, החלו נהגים שנסעו מאחוריה לאותת לה לעצור. היא הספיקה להחנות את המכונית בצידי רחוב ההסתדרות באשקלון. באותה שניה שהיא והנוסעים יצאו החוצה אחזו להבות עקן ברכב. השריפה פרצה כתוצאה מדליפת בנזין על ציטור המפלט. בתמנו־נה: הרכב העולה בלהבות.
(כתב וצילם: עזרא יעוב)

נהרג לאחר התנגשות בסמי טריילר

מאת יהודית זילבר־שטיין

דוד שחר, בן 24 מאילת, נהרג אתמול בתאונת דרכים מחריפה שאירעה בבביש הערבה. אשתו, ציונה, בת 21, נמצאה באותן בי־נוני ואושפזה בבית־החולים „יו־סף־טל" באילת.

התאונה אירעה בשעה 9 בבוקר, בק"מ 67 בבביש הערבה, סמוך לק־בץ לוטן, כאשר מכונית פורד טרנ־זיט עמוסת ירקות, נהגה בידי דוד שחר, נסעה מכיוון צפון לאילת. לפי־תע סטה הרכב מנתיבו והתנגש בוד זיחו עם הדופן השמאלי של משאית סמי טריילר שנסע בכיוון הנגדי.

מעוצמת התנגשות נהרסה מכו־נית המרכזים אל נגרר המשאית עליו הועמס מחפר, וכל חזית המכונית הה־דופן השמאלי, נעקרו ממקומם. הנהג נהרג במקום.

נהג המשאית ונהג המחפר, חילצו את אשת החדג ובאמצעות אמבולנס שהגיע למקום מקבוץ קטורה, היא הועברה לבית־החולים באילת.

תושב מחנה בלטה נהרג מידיות חיילי צה"ל

מאת מאיר דראבני

צעיר תושב מחנה הפליטים בלטה ליד שכם נהרג אמש מיריי־ות חיילי צה"ל.

כהן של צה"ל שסייר במחנה קרא לשני צעירים שנראו בנסיבות מח־שידות לעצור. השניים לא נענו והוד־לו להמלט. החיילים קראו להם לע־צור ואח"כ ירו ידיות אותה באחר־יה. שמגם אז לא עצרו השניים נורו לעברם מספר יריות. מהיריות האלה נפגע הנהג אחד הצעירים.

הצעיר השני נמלט ובמרוצתו השליך מיכל דלק וסמרטוטים. בר־שותו של הצעיר שנהרג נמצא סכין.

בבחנה שורות מתיחות רבה וכר־אות מתוגברים שומרים על הסדר. הוא המקרה השני של ירי חיילי צה"ל במחנה בלטה.

הנעלמת „תפסה שלווה" על חוף הים

מאת אילן בבר

שרונה מאיר בת 15 מירושר־לים, שנעלמה ביום שישי נמצאה אתמול שלמה ובריאה באשקלון. התברר, כי הנערה בילתה את שלושת היממות האחרונות על חוף הים ו„תפסה שלווה".

„היא לא הוארה לעצמה כמה דא־גה היא גרמה לנו בהעלמותה. מב־חינתה זה היה סתם טיול של כיף", סיפר אתמול האב יצחק. „היא היתה רוב הזמן על חוף הים. בימים נחה, השתזפה וקראה ספר ואילו בלילות ישנה בפינה שקטה. יש לה לבנו מזל שלא נספל אליה איזה טיפוס שלי־לי", אמר האב.

6 ערבים חשודים בגניבת כלי נשק

מאת אילן בבר

שישה ערבים ממזרח ירושלים ומהכפר בית צפפה נעצרו ביום מה האחרונה בחשודים בגניבת כלי נשק וחבר בדם. המשטרה ברדקה שתה אם ברצונו בכלי הנ־שק שנתפסו משקים מליליים או מיבוקים הבלתיים.

השיפה רשת גנבי כלי הנשק נתא־פשרה הודות להקירה נמרצת של חוקרי מחלק המיעוטים של משטרת ירושלים.

המשת החשודים שנעצרו במזרח ירושלים הם כבני 20–30. חשוד נר־סף מהכפר בית צפפה הוא בן 70.

רובר המחוז הדרומי, פקד רפי לוי מסר אתמול, כי החקירה נמשכת הצפויים מעצרים נוספים.

בצער רב אנו מודיעים על פטירתה של

גניה ליפשיץ

לבית דיקנשטיין

הלוויה תצא מחר, יום רביעי, א' אדר ב' תשמ"ו, 12.3.86, מבית הלוויות הקיבוצי בדרום דפנה 5, תל־אביב, לבית העלמין בקרית שאול.
על שעת הלוויה נא להתקשר לטלפונים 03-227639, 03-440304, החל משעה 16.00.

המתאבלים
בתה: אילנה ויצחק ארוי
אחיה: ישראל ויהודית דיקנשטיין
אחיותיה: וינה וג'וני דאול – ארה"ב
שרה ואשר כצנלסון
שושנה ובוריה ביאלוצרקובסקי
נכדיה: גיל, הדס ויוי

בצער רב אנו מודיעים על פטירתה של
אמנו וסבתנו האהובה

עדלה שקל

הלוויה תתקיים מחר, יום רביעי, א' באדר ב' תשמ"ו, 12.3.86, בשעה 3.00 אחה"צ, בבית העלמין „הדרום", גבול חולון בת־ים.

נפגשים ליד השער החדש.

המתאבלים:
בנותיה: יוליה ודוד נוימן
אידנה ואריק מוזס
בנה: סמי ונעמי שקל
נכדיה, נכדותיה
וניניה בארץ ובחו"ל

לתג"ד שלום רוזיל'ן ובני משפחתו
איתנם באבלכם הכבד בהילקח האב
אברהם ז"ל
נציב בתי הסוהר
וסגל שב"ס

זעזוע בפאריס: משבר

(המשך מעמוד 1)

על ידו אם צרפת לא תיענה לתביעותיו.

בהודעה למכביות הידיעות כב־ידרת כתבו הוטפים: „בשם אללה. בעבר הזהרנו כי נוציא להורג את המרגל המנומה מישל סרא וקיווינו שהדבר יביא את ממשלת צרפת לק־בל הוראות היסטוריות ויוציא אותה מחוץ להשפעה האמריקני הישראלי. אבל אנו נדהמים מהתנהגה לחודעת־נו והספקנות בדבר רציניותנו. מאילו נושאים אלה אינם נוגעים למנהיגים הציוניים של צרפת, אלא מבחינת השפעתם על הבחירות".

הארגון פירסם במקביל שלושה תצלומים של נופת סרא. באחד התצ־לומים נראה שדוד מת על גבו בע־ניים וצוי מגודות. בשני נראית גופה עטופה בסדין מונחת בארון מתים ובתצלום השלישי ארון מתים סגור ועליו צלב.

הארגון טען עם זאת כי אין לו שום קשר להסיפתם של ארבעת חב־רי צוות העיתונאים. הצלמים מתנו־לוחיזה הבדפתית שצילמו ארבע של „חיזב אל־אללה" במערב ביירות. הארגון מנסה להסיל את האחריות לחטיפה זו על ארגונים לבנונים אחר־רים. „המבקשים להזיק לשמנו הטוב". אנשי הארגון הודיעו כי „מע־תה נפרסם את תמונתו של כל חטוף שיוצא להורג על ידינו".

לזעזוע הפוקר עתה אם צרפת מתלוחה פגיעה קשה בבאוזה הלאר־מית. מחד, ברור כי אין בידה של פאריס להציל את החטופים או לשי־חרדם בפעולת חילוץ צבאית. מאי־דך, מסרבים הקיצונים השיעיים להכנס למו"מ כלשהו עם הנציגים הרשמיים שהממשל שיגר לביירות ולדמשק. ממנב"ל משרד הפנים הגיע אתמול לביירות לאחר שמסר איגרת לנשיא אמר בדמשק. אנשי „הג'יהאד המוסלמי" דחו אתמול על הקף אפש־רות של פגישה עימו.

האיש הזיחיד שעימו מדברים השי־עים הוטפים לדבר הוא ד"ר ראזח רעד, רופא צרפתי ממוצא לבנוני, שהגיע עצמו כמועמד בבחירות הא־ורחיות מטעם המפלגה הנוליסטית.

ד"ר ראזח רעד כבר ביקר מספר פעמים בלבנון, והיה היחיד שהצליח עד כה להביא מידע ישיר מהחטופים. אתמול, עם פרסום תצלומי גופתו של מישל סרא, יצא הרופא הצרפתי מרמשק לביירות. נראה כי ד"ר רעד מתכוון להגיע למסקרה הראשית של „אמל אל־איסלאמית", ארגון הגג של התנועות השיעיות האירניות בבקעת הלבנון.

הכתבים הצרפתיים השוהים בבי־רת לבנון מדוחים בגילוי לב על הרגשת הפחד האופפת אותם. כתב תחנת הרדיו הממלכתית „פראנס אינטר", אלאן מגאר, השוהה בביי־רות כבר שנים אחדות, סיפר על אר־ידת האימה בה היה הקהילה הצרפ־תית בלבנון הביעה לידיעות רעות נוספות. הוא סיפר, כי הכתבים מס־תובבים כעת יחד.

אין ספק, כי השיעים החליטו להפעיל לחץ על צרפת דוקא עתה, משום שהגיעו כי הבחירות הקרובות הן הזדמנות טובה לפעולת סחטנות. בכך הצליחו. לפחות הלקיחו הנתפ־תוחיות האחרונות הן מכה קשה לסר־ציאליסטים ויהיו לה תוצאות בקלפי ביום ראשון הקרוב.

מקורות דיפלומטיים מסרו, כי צרפת מנסה לשכנע את עיראק להחזיר לה את שני השיעים מתנגדי המשטר של סאדאם חוסין, אשר נחשו מבאמרים לפני שבועיים. תחי־לה נסתן כי לפחות אחד מהם יעבא להודו. אולם, שבריר צר־ת בבראור ביקר את השניים וחזר לו לבלם אתם. הערכה היא, כי עיראק לא תסכים להזי־יר לצרפת את שני מתנגדי המשטר, בתביעת אנשי „הגיהאד המוסלמי".

כן נמסר כי הצרפתים מוכנים להפחית מעונשם של ארבעה אישים שניידונו על נסיון התנקשות בחייו של ראש ממשלת איראן לשעבר, שהאפוד מחייאר.

„המילכוד" שבו שרוי הממשל בפאריס הוא כיצד להיענות לתבי־עות החטפים מבלי להיראות כנכב־עים לסחטנות ובדרך זו לאבד אמי־נות.

אישים לבנונים מתונים ובכללם שיעים הקיעו אתמול את מעשי הזד־מיפה. מנהיג התנועה השיעית „אמל" נביה ברי אמר שקשה להבין מדוע אחזים לבנונים מבקשים לפי־גוע בשמה של לבנון.

נצחון למחנה

(המשך מעמוד 1)

העימות הגדול בין השר אריאל שרון לבין ד"ר בנימין אלון בגין על תפקיד יו"ר ועדת המנהלים.

ריזני ועידת החרות ייפתחו הבו־קר בהקראת התוצאות. מיד לאחר מכן תתכנס הנשיאות בראשות היו"ר הנבחר ותקבע את סדר יומה של הו־עידה.

בניגוד למיגתנו עד אמש התבטא אתמול יצחק שמיר בחריפות רבה נגד דוד לוי. בפגישה עם ראשי סניף חרות בחיפה אמר שמיר: „ביתן היה להגיע להסכם כולל בוועידה ולולא רצונו של דוד לוי להשתלט על הת־נועה. על זה אין פשרה. הוא מציג דרישות בלי סוף. אם אקבל את דר־שותיו, הוא יציג מיד דרישות נוס־פות, יודע למיקחתנים ויגיד: ניצחו־תי. איני רוצה לפגוע בלוי, כי אני דואג לתנועה ולאחדותה. אך יחד עם זאת אי־אפשר לקבל את הסתיבה".

היום צפויה ההתמודדות השניה בוועידה על תפקיד יו"ר ועדת הס־דרים. השר אריאל שרון יתמודד על התפקיד, אם לא תושג הבנה של הרגע האחרון בין המתנות, יתייצב מולו, ככל הנראה, ד"ר בנימין אלון בגין. אתמול נמסר מחנה שמיר כי בני בגין מוכן להתמודד על תפקיד זה.

יתכנן שהיום תיערך גם ההתמוד־דות השלישית על התפקיד החשוב ביותר בוועידה: יו"ר הועדה המתמ־דת. השר דוד לוי כבר הודיע על מו־עמדותו, ובהחלט ייתכנן שמולו יתיי־צב השר משה ארנס.

נכון לעכשיו קשה לצפות שתר־שג היום הכנה כוללת בין המתנות.

הספידה נדהמה ביותר משעה בנ־לל ריכוח בין נציגי המתנות בעד וב־גד מתן אפשרות הצבעה לחבר אחר.

עדיין לא ברור אם יחלו היום הר־יונים העניינים בוועדיות חרות, או שגם היום השני יוקדש להתמודדי־ות האישיות. אתמול כבר רובר על הארכת משך הוועדיה. מכיר שדיונה יימשכו גם ביום המישי, ובמקרה הנוכחי יגלשו גם ליום שישי.

לפי הערכה ראשונה עולה אידגון הועידה ה־15 לקפוח תגעת החרות למעלה מ־100 אלף דולר.

השיפור בתחום

(המשך מעמוד 1)

השיחות לקראת אפשרות של העלאות שכר והטרת המיקוח על המחירים.

משלחת הקרן שמנתה חמישה כלכלנים הגישה אתמול את הדו"ח לאוצר ולבנק ישראל.

הדו"ח מציין כי תוכנית היצוב מיולי 1985 העבירה את הכלכלה הישראלית למצב שונה בהשוואה לשנה שעברה. לתוכנית היתה עד כה הצלחה מרשימה בהפחתת הגרעון בתקציב הממשלה, בתחום האינפל־ציה ובשיפור יתרות מטבע חוץ. אר־לם ומתגבר הוא למרבע נסיגה, שכן אם התוכנית תיכשל יהיה קשה יותר לחזור על מדיניות ייצוב דומה משום שהאמינות של צעדים כאלה תיעלם במצב כזה.

בהערכת הסיכויים להמשך הצל־חת תוכנית היצוב הכלכלית הראנה העיקרית המובעת בדו"ח היא בתנאי מי ותקציב, התפתחות השכר והמדי־ניות המוניטרית.

חברי המשלחת קובעים, כי המס־רה של קיצוץ התקציב השבוה רק בחלקה משום שהקטנת הגרעון בעש־תה בעיקר בצורה של העלאת מיסים הפחתת הסובסידיות. אנשי הקרן אומרים כי הנטל של הקטנת הגרע־ון ודיסון הביקושים הרעבר באופן מדגש לסקטור העסקי. קיצוץ התקי־ציב מתרכז בעיקר בהקטנת סובסי־דיות והוצאות לרכישות לבטחון בחו"ל.

הדו"ח מצביע על כך שהחוב הפ־נימי שתוקצב עלה ב־600 מיליון דולר והחוב הפנימי בכללו יעלה השנה במיליארד דולר.

עובדה זו מסירה במיוחד, קוב־עת משלחת הקרן, בגלל העובדה שסיגע הדירום של ארצות־הברית בסך 750 מיליון דולר לא יחזור בש־נים הבאות.

בהתייחסה לנושא השכר שמרת הקרן כי שמירת רמת השכר ומיאלי בכרים השנה ברמה הממוצעת של 82%־1981 היא גבוהה מדי.

משלחת הקרן אומרת כי המדיני־ות המוניטרית מילאה תפקיד חשוב בתוכנית היצוב הכלכלי. עם זאת היא קובעת שעכשיו יש מעם מאד מקום להודדה נוספת בשיעורי הדי־בית, נוכח הגידול באשראי.

בנושא הצמיחה אומרת משלחת הקרן כי הדרישה הנוכחית על הצמי־חה היא לגיטימית בתחלם, אבל חשוב להבין כי יציבות התנאים הכי לכליים הוא התנאי הראשוני שכר־תאמה לו היצרנים פועלים בביטון של הידוש הצמיחה.

הפועל ת"א

(המשך מעמוד 1)

104–102, בחצי הגמר בטורדת משחקי הגמר־סל, לאחר שהציגה את משחקה הטוב ביותר העונה. (הסיקור המלא של המשחק, בע־מוד הספורט, עמוד 26).

המשיית כדורסלני הפועל, שכללה את עמוס פרשמן, לאנן מר־סר, ארל וליאמס, ג'ק צימרמן ומייק לארני, הוליכה במהלך המשחק כולו והצינה כדורסל מעולה ושאפתני, מלווה בלחימה בלתי־מתפשרת, בע־יחוד במאבקים מתחת לסלים.

המשחק השלישי והמכריע, שיק־בע מי מהשתים תעפיל לגמר, יתקי־ים ביום ב' בשבוע הבא. מחר ייערך משחק הגומלין בחצי הגמר השני, בין קבוצות הפועל חולון ואליצור נתניה.

שוחררו החשודים בדקירת הנהג מב"ש ונעצרו אחרים

מאת אודי בינדר

שני ברזוים מתל־שבע חשו־דים בניסיון לרצות את נהג המר־נית, משה אמסלם, בן 31 מאמר־קים, בעת שהטיעם ביום חמישי מבאר־שבע לעומרים.

כיתון החקירה שונה בעקבות חקירתו של הנהג וממצאים שראש אגף החקירות במשטרת מרחב הנגב, סנ"צ יוסף אבני, אסף במתיחו. שני החשודים הקודמים, תושבי השטחים, אינם שייכים, ככל הנראה, לרצח.

נציג המשטרה סיפן אתמול בבית־משפט השלום בבאר־שבע, כי החוקרים הגיעו לביתו של המר־אברדקייק, בן 34 מתל־שבע, אך האיש מרח ומקום המצאו אינו ידוע.

השופט שמואל מיצר, הוציא נגד החשוד פקודת מעצר. חשוד נוסף, מנצור אברדקייק, בן 24 מתל־שבע, נעצר וכחיפוש בביתו נתגלו פרטי לבוש המתאימים לתאור שמסר נהג המונית לחוקריו. בארכות המשטרה ביקש לעצור את מנצור לעשרה ימים, אך השופט מיצר הודה על מעצר ל־48 שעות בלבד.

ביתתיים משתתף מצבו של משה אמסלם, המאושפז בבית־החולים „סר־רוקה" בבאר־שבע. הוא עדיין מתק־שה בדיבור, אך הצליח להעביר לחוקרים כמה פרטים חשובים.

הוארך מעצרו של החשוד ברצח אגבלו

מאת שרה פרידמן

בנימין אגבלו, בן 36 תושב בת־ים, החשוד בריצחתו של ישראל אברהם ברקירות סכין שלשום בבת־ים, הובא אתמול בפני שופט. מעצרו הוארך בעש־רה ימים.

ישראל אברהם, בן 42, נדקר בר־חב עזיאל בעיר, בשעות אחר צהר־יים שלשום. עוברים ושבים שחשו למקום לשמע זעקותיו, הזעיקו משטרה ואמבולנס. הוא נדקר בחזהו ומתניו ומאמצי הרופאים בבית־החו־לים הלפסון להצילו, עלו בתהו.

לדברי המשטרה, הרקע לקטטה עדיין לא ברור.

הנרצח עסק ממכירת ירקות בסנ־דר ובחקרת האפשרות, כי על־רקע עיסוקו זה פרצה קטטה בינו לבין החשוד.

ארבעה חברי גבת ומתנדב חשודים בהפקת מריחואנה

מאת מאיר דראבני

ארבעה בני קיבוץ גבת בעמק יזרעאל ומתנדב מאנגליה השוהה בקבוץ, נעצרו על־ידי המשטרה בחשודים בגידול ובשימוש בקנ־בוס להפקת הסם המריחואנה.

העצורים יוכאו היום בפני בית־משפט השלום בנצרת והמשטרה תב־קש להאריך את מעצרם לצורך חד־קירה.

דוברת משטרת מרחב העמקים מסרה, כי בחיפוש שנערך שילשום במחסן במפעל לאביזרי השקייה בקיבוץ גבת נתפשו כקילוגרם וחצי של עלי קנבוס, המשמשים להפקת מריחואנה. העלים היו במחסן בתו־ליבי יבשים. לאחר התפישה נעצרו בת הקבוץ ואחיה ומתנדב מאנגליה שהא חברה של הבת. בחיפוש בדר־ר של הזוג נמצאו כלי עישון וצנצנת עם עלי קנבוס מיובשים.

אתמול אחה"צ שוב נערך חיפוש בקבוץ ונעצרו עוד שנים מבני הק־בוץ והחדרו של אחד מהם נמצאו זר־עי קנבוס ושקית עם עלים מיובשים.

משטרת ישראל מחפשת אנגלי החשוד בהברחת זהב לבריטניה

מאת אילן בבר

משטרת ישראל מנהלת חקירה מסויימת נגד אזרח אנגלי החשוד עלי־ידי החשד בארץ ואשר מבוקש עלי־ידי שלטונות אנגליה ממילי והב בשווי 7.5 מיליון לירות שטרלי־נג.

עלי־פי החשד התגורר החשוד, הארוחי מייקל רוס (38), בימים האחרונים בבית־מלון מפואר בתל־אביב.

דובר המטה הארצי של המשטרה סירב להתייחס לידיעה ואף סירב לגמק את סירובו. אולם נודע, כי הד־שוד, תושב לידס, מבוקש בארצו לחד־קירה במחלקה לחקירות הונאה של הסקוטלנד יארד, בחשד של מעור־בות בעבירות נוספות.

זכו בטוטו

337 משתתפים ניחשו נכונה את תוצאות כל 13 המשחקים בשבוע 27 על משחקי הליגה הל־אומית והליגה הארצית, וכל אחד מהם יקבל 3,890 שיח בקירוב.

6,800 משתתפים ניחשו 12 תוצ־אות, וכל אחד מהם יקבל כ־62 ש"ח.

57,500 משתתפים ניחשו 11 תוצאות, וכל אחד מהם יקבל 6.80 ש"ח.

יותר מ־261,800 משתתפים ניחש שו 10 תוצאות, והפרס הרביעי לא יחולק. הסכום מועבר לכלל הפרסים בשבוע 28.

המיניפום המבטח לפרס הראשון בשבוע 28 הוא 450,000 ש"ח ולכ־לל הפרסים מיליון ש"ח.

החובות של צים

(המשך מעמוד 1)

רד „בעייה לאומית" ובדרשת הת־עו־בות ממשלתית לפתרונה.

גורמים ממשלתיים ציינו, כי הבנקים כבר נמצאים במצוקה . כזוגמה לכך ניתן לראות את הסכ־מת הבנקים לוותר על חובות של „אלסינגס" בסך 60 מיליון דולר, בדי לקבל לפחות את יתרת החוב. כעת נדרשים הבנקים לפרוס חובות בסך מאות מיליוני דולר לטווח ארוך בדי לא לאבד את חובות קופת־חולים , סולל־בונה ואחרים.

בדיון שהתקיים ביום חמישי שע־בר בלשכת ראש הממשלה שמעון פרס על גודל סולל־בונה וקופת־חו־לים, נשמע אחד מראשי הבנקים אר־מר־בקרוב גם אנחנו עלולים לשבת כאן כלקוחות".

גורמים כלכליים בכירים ציינו אתמול כי הבנקים הילוו מאות מיל־יוני דולרים לגופים שונים למרות שידעו כי לא יהיה ביכולתם של גר־פים אלה להחזיר את החוב.

ביצתיים נודע כי בדיון שהתקיים אצל פרס היו הילופי דברים קשים בין ראשי בנק הפועלים לבין יעקב גריש, לשעבר הממונה על התקצי־בים באוצר . גריש קבע בדו"ח על קופת־חולים, כי בנק הפועלים גבה מהקופה ריבית חריגה בסך 76 מיליו־ן דולר (ריבית חריגה בהשכת ריבית העלה על 27.5 אחוז ריאלית בשנה) ובנק לאומי גבה ריבית כזו בסך 19 מיליון דולר. גריש המליץ כי שני בנקים אלה יוחזרו על חוב בסך 47.5 מיליון דולר.

ראשי בנק הפועלים דחו קביעה זו ואף האשימו את גריש בליקוי חו־שוב. ראשי הבנק הסכימו עם זאת לוותר על חוב של קופת־חולים בסך 15 מיליון דולר.

בנק ישראל בודק כעת את שיעו־רי הריבית שבהם חוייבה קופת־חו־לים, כדי לקבוע באיזו מידה חורגת ריבית זו מהמקובל.

יומן מעריב

ביזוי עצמי

שיעור מביש בתרבות התתנהגות נתנו אתמול צי־רים חמומי־מוח וזריזי־ידיים בועידת חרות.

הדחיות המרובות אתמול בפתיחת דיוני הועידה לא היו נעימות כל כך לראשי תנועה זו, אלא שעל כך אפשר לומר: לא נעים, אך לא נורא.

אפילו הפניות לבית־המשפט והבירורים במוסדות התנועה, שבהם הועלו האשמות הדדיות ואשר גרמו לע־סב והצבעה על בחירות יו"ר נשיאות הועידה, היו בהם כמה בזיונות, אך לא עברו את הגבול.

לא כן הדבר כאשר אלימות פיסית באה במקום דיבור חריף ובוטה.

אלימות היא פסולה גם בשוק פרוע והיא משוקצת שבעתיים כאשר עושים בה שימוש בועידה מפלגתית האמורה לדון בעניינים ולהכריע באורח דמוקראטי – בהרמת ידיים לשם הצבעה ולא בהרמת ידיים לשם הנוח־תת מהלומות של איש על רעהו, או איש על ידיבו.

האלימות הזאת שהיתה אתמול בועידת חרות וחילה את ההדר של תנועת־האם שלה, בית"ר, שבעבר היה אחד מסימני היכר המבהקים שלה. מה שהביזוי העצמי עולל לה – שום יריב לא יכול היה לגרום לתנועת החרות.

לא חשוב מי החל במהומה, מי אשם ומה גרם לכך – עצם ההתרחשות היא חמורה ומחפירה. לא נתפלא אם אלה שאלימות זו תיזחם להם בעיני הבירים ישלמו מחיר כבד בהצבעות ובתוצאותיהן בהמשך הועידה.

אבל אם תופעות מבישות כאלה יישנו בועידה – היא תירשם בועידת התאבדות.

תחרות פסולה

גם לאחר שבוטלה השבתת הלימודים על־ידי חמ־תדות המורים אין לחקל ראש בקלות־הדעת שבה היא מנהלת את מאבקה.

אמנם ברגע האחרון לא מומשה ההשבתה. בית־הדין לעבודה ביטל את צו המניעה והסתדרות המורים הסתפ־קה בהכרזה על סכסוך־עבודה וקיימה אתמול את הלימו־דים בכל בתי־הספר. אולם עצם האיום הפזיז באמצעי השביתה כאמצעי ראשון ולא אחרון במאבק מקצועי – אפילו הוא צודק לגופו – הוא פסול. מורים – האמורים להיות מחנכים – חייבים יותר מאחרים לעשות חושבים לפני שהם מוריעים ברבים על כוונה להשבית לימודים, ולוא רק ליום אחד.

שום גורם אין לו זכות לנהל את מלחמותיו על גבם של ילדי ישראל. ודאי שמורים אינם רשאים לנהל את המלחמות הבין־ארגוניות שלהם על חשבון התלמידים. אינגו יודעים באיזו מידה הפיצול בין הסתדרות המורים ובין ארגון המורים העל־יסודיים יביא הישגים מקצועיים לציבור המורים. אולם מה שהנסיון מלמד באופן ברור הוא, כי במקום שקיומם של שני ארגונים יעודד התחרות על הישגים בחינוך הוא יוצר הקצנה במאבק המקצועי כאשר כל אחד מהם מבקש להוכיח שהוא תקיף יותר ונוקט באמצעים דראסטיים יותר, ובכך הם גורמים לתופעות אנטי־חינוכיות.

נראה לנו, כי בתקומה של מצוקה ושל קימוצים הצמצומים חייבים הסתדרות המורים וארגון המורים העל־יסודיים להתגבר על יצרים כיתתיים ולעשות קי־מוץ משמעותי על־ידי סעולה במסגרת משותפת לס־תות לצורך ניהול המרים עם הממשלה. הדחיות ביני־הם על רקע מקצועי – פסולה.

היצוא מדאיג

מתקבל הרושם שכל מי שחרבה לאחרונה לטפוח לעצמו ולהלנו על הבתף ולראות בהתרבנית להבראת המשק הצלחה מסויימת ראה לנגר עיניו רק מסורה אחת שלה – האמת האינפלאציה, שבה הרשנו המס־רות במעט במלואן – אך התעלם ממסורה נוספת: הבר־לת היצוא. בהנחם זה, כך מסתבר, הרשנו הוא הלק ביותר.

אמנם, אין לייחס חשיבות רבה מדי לירידה הקלה ביצוא התעשייתי, ללא יהלומים, בחודש פברואר, באשר אסור להסיק מסקנות מחודש אחד. אף אין להודעק יתר על המידה מחישובי התעשיינים המתלוננים על ירידה גדולה ביצוא כשהם מתבססים על היצוא הדיאלי", כלו־מר מנוכה מהשפעת השינוי בשערי המטבעות האירופיים שהסיף במחצית השנה האחרונה כ־12 אחוז ל"סל" המ־טבעות המהוה בסיס לשער השקל.

אך הפירסומים המראיגים של הימים האחרונים מע־חישים בבירור עובדה פשוטה: להציא כמה ענפים – כמו יהלומים, פירות ופרחים, שבהם היתה הצלחה מעודדת – אי אפשר להצביע על "פריצת דרך" בענף יצוא כלשהו מאז יולי אשתקד. בחודשים הקרובים, לאחר שיתוקנו כמה משחיקות השכר ולאחר ההחלה הניכרת של האשר־אי, כולל הפגיעה בריבית של החוסכים, אפשר אפילו לצפות לגידול מחודש של הביקוש המקומי המתורה כידוע עם היצוא.

תוכניות "צמיחה" בשלעצמן אינן מבטיחות הגר־לת היצוא – בודאי לא בזמן הקצר. התחזיות לגבולת היצוא ב־1986 הן מבוססות על בשר היצוא הקיים, אך זה לא נוצל.

מעריב
המערך: הוצאת מודיעין בע"מ
בית דפוס "מעריב" בע"מ

עורך: עידו דיסנצ'יק
סגן עורך: יובל אליצור
סגן עורך: לוי יצחק הירושלמי
ראש מערכת המוספים: יעקב ארז
ראש מערכת החדשות: אברהם תירוש

יו"ר מועצת המנהלים: עובד בן עמי
מנכ"ל: אמיר דודזון
מנכ"ל: שמעון חפץ

עזריאל קרליבך – מייסד ועורך 1948-1956
אריה דיסנצ'יק – עורך ראשי 1956-1974
שלום רוזנפלד – עורך ראשי 1974-1980
שמואל שניצר – עורך ראשי 1980-1985

(C) כל הזכויות שמורות ל"מעריב"

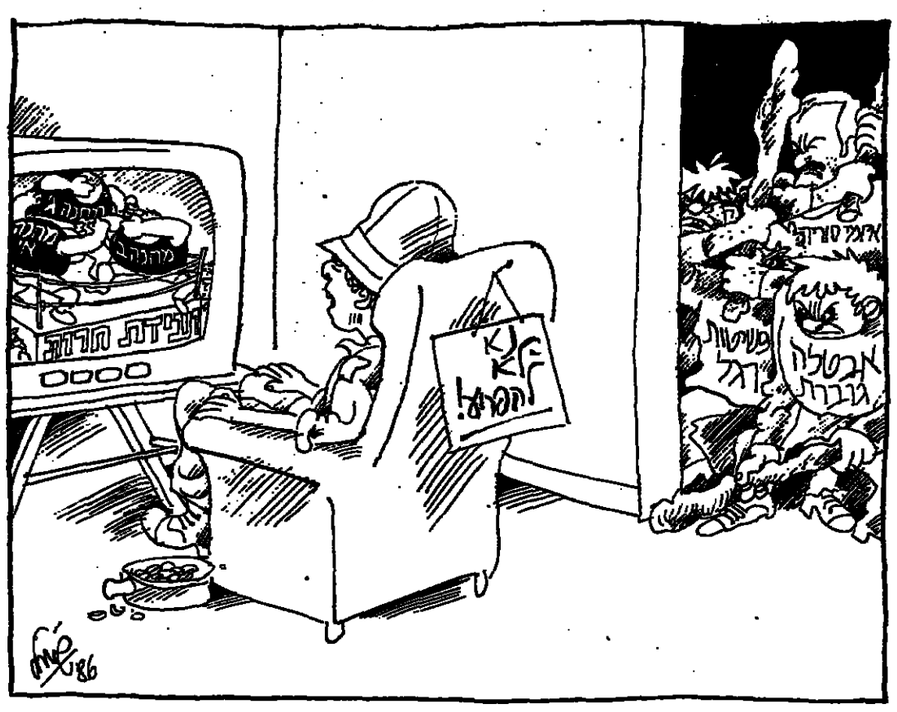
אילת שחר
אלי טביב
מרכז
מרכז
מרכז

פינג פינג

שאלות למנכ"ל משרד האוצר לשעבר,
פרופ' עזרא סדן,
על הדולרים של אזרחי ישראל

פת"ם הבלטות והדמיון

השבועון „כלכליסט" פירסם שלשום ידיעה שבה נאמר כי מתחת לבלטות של אזרחי ישראל יש 2 מיליארד דולר. הסכום לא נשמע לך דמיוני? הוא כן נשמע לי דמיוני.

יש בכלל אפשרות להחזיר את הכסף הזה לשוק?

אני לא מתמצא בפרטים, אבל בזמן האחרון שמעתי שהמצב הכלכלי גרם שדולרים יוצקים זרמו לשוק ונמכרו לשימוש.

איך בכלל הגיעו סכומים כאלה לידי אזרחים?

אזרחים צברו בעבר, ויכולים לצבור גם בעתיד. מדינת ישראל סוחרת עם חו"ל בהיקף של 11 מיליארד דולר לערך. מה הבעיה להגיע למצב חוץ מתנאים כאלה?

אין אפשרות להשלת היקוח?

אם אתה שואל על התקופה שאני הייתי במשרד האוצר, אז היה פיקוח מאוד ליברלי. אני לא מאמין בפיקוח, אף אחד שאני מכיר לא מאמין בפיקוח. כללית, כשיש סוג בהיקף כזה – הפיקוח בלתי אפשרי. יותר מדי טרנסאקציות. אין מפקחים שיוכלו לעקב אחרי תנועת הכסף. בעצם, הבנקים והאזרחים הם המגגנון היחיד שיכול לעקב. אם הפיקוח לא מסתדר עם הצרכים שלהם, הם לא יפקחו.

חלק מהדולרים כבר יצאו מהמחאמה?

אומרים שכבר יצאו דולרים, בגלל יציבות המטבע ולחץ האשראי.

האם אומרת ששוב האזרחים מעדיפים להוציא הסכומים כאשר להחזיר את רמת החיים?

זה חלק מן העניין.

יאיר לפיד

ד"ר יוחנן בדר

דרושה ועדת חקירה

דוגרל בקופת־חולים, ב„סולל בונה" ובשאר העסקים החזקאיים והתעשייתיים, הדרשים הצלה מן הממשלה – הוא מינוי ועדת חקירה ממלכתית, שתבדוק את המ־צב ותמנע מפלות דומות להבא.

אמר פרופ' חיים דורון הנכבד, מנהל קופת־חולים, שבמשך שנה אחת גרל חוב אחד שלה ב־20 מיליון דולר ל־200 מיליון – פי עשרה. הגיב ד"ר משה מנדלבום, נגיד בנק ישראל: זה בלתי־אפשרי (אפילו באשראי שלבנקים ישראלים. הנגיד צדק. פרופ' דורון אינו מתמצא בנושא; הוא רד־פא מעולה ומשוב שיחזור למקצועו.

ברם, כיצר תפחו חובות קופת־חולים ל־550 מיליון או ל־600 מיליון דולר? הר־צאתי מן המגידות שלי את דו"ח מבקר המדינה על הביקורת בקופת־חולים של ההסתדרות הכללית משנת 1979. מדו"ח זה עולה, שבימים ההם היה קל לקופת־חו־לים להשיג „ביטוח הצמרה" ממשלתי להלוואותיה מן הבנקים, דא, שיוחדר מחר־בת ההצמדה ומסיכון האינפלציה. קופת־חולים ניצלה מצב זה בדי־לגיים כספים להפקדה במפעלי ההסתדרות, עד שהמבקר אסר על שיטה זו. עומס החובות של קו־פת־חולים הגיע בסוף מארס 1979 ל־3,063 מיליון ל"י (על־פי השערים ואז 143 מיליו־ן דולר, מהם 49% אשראי בלתי־צמוד). הפרעון הגיע ל־40 מיליון דולר (קרן ודר־ביתן) לשנה. מאז הגיעו החובות של קופת־חולים ל־550־600 מיליון דולר.

שנים רבות דרשתי בוועדת הכספים של הכנסת להטיל ביקורת ממלכתית על משק קופות־חולים, אך נציגי מפא"י, העבודה, המערך הגנו בעקשנות על עצמ־אות ההסתדרות, מוסדותיה ועסקיה, ורק בשנת 1977 נכנעו ומבקר המדינה הוסמך להפעיל ביקורת זו. פרי התיקון הזה הוא הדו"ח הנ"ל. (אומנם, בשנת 1979 המליצה ועדה פנימית של ההסתדרות, „ועדת שרף", למנות מבקר מטעם ההסתדרות שיבדוק את המצב בקופת־חולים, אך אחרי שנים מועטות ביטלה הועדה המרכזת מי־נוי זה. החובות הוסיפו לתפוח ולא הפרופ' דורון הוא האיש שיכול להסביר למה ומ־דוע מר כיסר ומר פרס דורשים, שהמדינה תחלץ את קופת־חולים מבוץ זה ומר כיסר אפילו מתנגד, שחלק קטן מן העול יחול על גב חברי הקופה או על גב ההסתדרות.

נאמר, ש־85% מן האוכלוסין (או מן הציבור היהודי) מבוטחים בקופת־חולים הכללית – וציבור זה משמש מכשיר, שבא מצעותו לוחצים המערך וההסתדרות על הממשלה, שתציל את קופת־חולים מפש־טת־הרגל, שאותאים לה מנהליה וראשי ההסתדרות. הדרך הנכונה לפתרון הבעיה היא הלאמת קופת־חולים – אך המערך לא יסכים לכך אפילו במצב זה. האם ונצטרך איפוא הממשלה להטיל את כל המעמסה על תקציב המדינה – במשרין או בעקיפין – על־פי התוכנית המתגבשת?

אך הדרישות לפטור את ההסתדרות ואת קופת־חולים מן החוב אינן סוף פסוק – „עומדים בתור בתים", „סולל בונה", איתנותי הקניות של „התישבות העובדת", קיבוצים שהפסידו עשרות מיליוני דולרים בספקולציות בבורסה ומושבים, שגם הם הסתבכו בחובות בלתי־מוצדקים. חובות „סולל בונה" כלפי מסתבכים בכחצי מי־ליארד דולר, ולשאר הריכפין חובות בסך של למעלה מחצי מיליארד דולר. „הסר־ציאליזם בימינו" של מפא"י מחייב את „הספרים" העדתיים, שיפרנסו את הדלו־צים של הסקטור ההסתדרותי. ותחת לחץ המערך מקימה הממשלה קרן־הצלה, שנ־קראת בשם הנאה קרן הצמיחה של 450 מיליוני דולרים, ועדיין אין זה הסוף. נוסף לכך דורש מר פרס שליטה על כספי קרן זו, אותה לא יראה טעם לקיים את הסכם הדוסאביה, ושר־האוצר יואשם ממילא בחי־דוש האינפלציה כאשר ייאלץ להוציא את רמי החצלה הזו למחזור.

לשוא יהיה קורבן גדול זה, שהוא מעל יכולתו של משקנו הלאומי – אם לא יזב־טה מראש, שמשבר מטוג זה לא יישנה במחזורים דומים. לשם כך דרושה הקרה איך גדלו חובות אלה, מדוע לא הופסק בידולם לפני שהגיעו לסכומים האסטרונו־מיים הנ"ל, מי אחראי לסכנת פשיטת־רגל אלה ומה התיקונים הפיקוח הדרושים כדי למנוע משברים דומים בעתיד. לשם כך צריך שתקום ועדת חקירה ממלכתית, שת־תן תשובות לכל השאלות ולכל הסוגיות האלה.

המשבר הא יחזר תמר משברנו מניות הבנקים באוקטובר 1983. האם לגבי הפרשה ההיא מבדרת ועדת ביסקי גם את התנהגותם האחראיתם של הבנקים מן הסקי טור העסקי, לרבות של בנק הפועלים – הרי הפקם יהיה צורך, שההסתדרות לא תתנגד לחקירותה של פרשת החובות של המפעלים והעסקים של הסקטור ההסתדרו־תי – ודרושים הצלה בכספי הציבור כולו ומתקציבי המדינה.

הריבית המטורפת הורסת את המשק

הריבית הגבוהה שבנק ישראל כופה על הבנקים, על החקלאות והתעשיה – הורסת את הייצור. אין כל אפש־רות לשלם ריבית גבוהה כזאת וגם להרוויח.

ישנה דעה, שהריבית הגבוהה חשפה את נקודות התור־פה בחקלאות ובתעשיה, ומי שלא יכול לשלם אותה, צריך להתחסל. זהי טעות חמורה. את מי שצריך לחסל, זה את בנק ישראל והבנקאות הישראלית, העושה הון עתק על חשבון הייצור התעשייתי והחקלאי שצריך לקיים את משקהמדינה.

נגיד בנק ישראל חייב לפנות את מקומו, בעוון השל־מה עם מצב של ריבית־נשך, שמרדדת את הייצור, והורסת את המפעלים ומכשילה את־העובדים. בריבית נמוכה יד־תר, יוכלו מרבית המפעלים החקלאים והתעשייתים להתקיים בכבוד וגם להכשיח רמת שכר וחגנת לעובדיהם. אין שום מדינה בעולם שיש בה ריבית מטורפת כמו בי־שראל, שתעצרותה צריכה להתעורר בשוקי העולם. זו משימה בלתי אפשרית לחלוטין. ומי שעשה את המשגה, חייב לתת את הדין ומיד!

דבר שני שיש לחסל מיידית, הוא שכר המנהלים הג־בוה והחתצאות הכלליות הנזכניות במפעלים רבים. השק־עות ישירות בייצור עם תשואה סבירה, בעדבות המדינה, במקום הערבות למניות הבנקאיות שבהסדר בסך 7 מי־ליארד דולר – יתנו את המימון הכבד ממקורות פנים, לקידום הייצור בישראל. תעצר הלאומי הגלמי – הזל"ג אינו אומר רב, כיוון שהוא כולל גם את כל השירותים, המנוהים בטל ולא נכס. גודל הזל"ג הוא טעות נפוצה שיש לשרש אותה.

עזרה ליבנה
מיזרחיה – מאזרי

שביתות – „למען הכלל"

הראנה לשובת הכלל מעסיקה מאוד את הציבור הישר־ראלי. איש אינו רואה לעצמו ולשכרו.

המדים שובתים – כדי לקדם את הזכיות.

האחיות שובתות – כדי לשפר את מצב בתי החולים.

החקלאים שובתים – כדי להציל את התיישבות (משבי הגליל).

הפועלים שובתו – כדי להבטיח את צמיחת המשק.

הרשימה עדיין אינה מלאה...

חיפה
מקם הזיקשוביץ

נאצים – ורוצחים סתם

עם הבאתו של הפושע איוואן דמיאניוק ארצה לשם שיפוט, יש מקום להבריע על תוקם בחקיקה, הטעון תיקון.

עם סיום מלחמת העולם השניה בא הקץ לנאצים, אך לא בא הקץ לאנטישמיות ולרצח יהודים, בשל יהודותם. רצח ראשי הקהילה היהודית בבריתות הוא דוגמא מובהקת לכך. הרוצחים הלבנונים אינם כלולים בקטגוריה של „נא־צים" ומכאן, שאם יפלו בידינו, אי־אפשר יהיה לדון אותם למיתה (וסביר להניח שישתחררו באחת מ„עיסקות השבו־יים" העתידיות).

עלי לציין אגב, כי לפי פקודת הזוק הפלילי המנדט־רי משנת 1936, דינו של אדם הנחקר למטרות סחיטה, הוא עונש מוות. יש לכך השלכות מרחבות ביחס לטיפול במחבלים הנתפסים ישראלים, אזרחים כחיילים, למטרות סחיטה.

יש מקום לתקן את הזוק לעשיית דין בנאצים ובעוזרי הם ולהחתיכו על כל צורה של רצח אנשים בכלל דתם ומוצאם היהודי, אף לאחר מלחמת העולם השניה, לרבות מעשי רצח בארצות עזב.

פתחתיקוה
דן לניאדו

בקיבוץ לוחמי הגיטאות הפסיקו ללחום?

בכתבה בטלוויזיה, שסקרה את הבאתו של „איוואן האיום", התבטאה מזכירת קיבוץ לוחמי הגיטאות כי הינה אריאה לבואו של הפורר ולמה שהוא מיצג, ובי מטרידות אותה תופעות דומות (!) בחברה הישראלית.

קיבוץ לוחמי הגיטאות עשה ועשה למען הזכרת תור־עת השואה. חבל שבקרב הדור השני פשה האדישות לגר־שא השואה, שהוא בתשתית קיומו של קיבוץ זה.

אשדוד
דליה שמואלי

ארגונה – בגובה הר

העיריות באר־ן הזלישו על העלאת מסי הארנונה ב־106% – 180%.

יש עיריות שעוזיין מתלבטות, אך עיריית חולון הגרילה לעשות. לא עוד חישוב של מספר החדרים ושטח הדירה, אלא רק חישוב שטח הדירה (כולל המרפסת). בכך הועלו המסים עד ל־245% ויותר לדירות שמעל 120 מ"ר.

נראה לי שחסר לעיריה כסף למימוש התקנת הרמזו־רים בכיכר קוגל, שמאז הפעלתם רק סיבכו את הכניסה לעיר, ביצתיים כיסו את שלטי ה„עצור" ביחסה. בקרוב יכסו גם את הרמזורים, החלפת המרכבות ברחובות של־מים בעיר (מי צריך?). ראש העיר צריך לחשוב על האזר־חים הקשישים, מהיכן יקחו אלה כסף רב לתשלום ארגונה בגובה של הר?

חולון
יוסף לינגל

חולון בת 50

בתגובה למכתב קוראים שהתפרסם במדור זה (5.3.86) והשאלה לגבי המועד המדויק של הקמת חולון, ברצוני לציין:

למען העמר הדברים על דיוקם, עלינו להסביר מהן הסיבות והנימוקים לקביעת תאריך התחלתה של חולון בשנת 1936.

נכון הדבר, כי ראשיתה של שכ' גרין היתה בשנים 1931־1932, דבר שאיננו נעלם מעינינו ואנו מציינים אותו בכל הזדמנות. אך מספר המשפחות הבודדות שהתי־יישבו בפרדסי יפו, לא היוו ישוב במובן המקובל של המלה. רק עם הקבעת ביח"ר „לדרום" לחולון ב־1935 וראשית השתכנותם של תושבי שכ' אגרונבנק וקרית־עבו־דה בשנת 1936, התחיל הישוב לקרום עור וגידים.

בכתבים אינני שוכחים את ההתחלות – שכ' גרין ושכ' מולדת, אך אנו מונים את הישוב כישוב מאורגן פחות או יותר, לפי המשגים של אז, החל משנת 1936, ומשום כך אנו חוגגים עתה – בשנת 1986 – את יובלה הראשון של חולון, וכך גם נחגגו כל החגים במשך 50 השנים עד עתה.

כל המעורבים והמדברים בנושא התאריך יסיבו לע־שות, אם יקראו בספרו של אריה קרישק „בכתב חולי", או בחוברת שזה עתה יצאה לאור „חולון עיר בת חמישים", ואז יוכלו לדעת, כי אכן התאריך הנכון להתחלת חולון כישוב מאורגן, הוא שנת 1936, בלי לגרוע חלילה מזכות הראשונים שקדמו לתאריך זה.

חולון
אהרי שטרק
מנהל לשכת ראש העיר וחבר העירייה

לעירית גבעתיים אין חלק בבית טייבר

בתייחס לכתבה על בית טייבר בגבעתיים („מעריב", 5.3.86), הנני להעיר:

בית טייבר בגבעת רקב"ם הוא רכוש המשפחה. בשנים האחרונות התקיימו פגישות רבות בין נציגי המשפחה לבינינו ונרתנו דרכים להנצחת שמו של ישראל טייבר, מאבות העיר ובוניה. הוצעו הצעות שונות ובינהן, כפי שציינה כתבתכם במדור „חמרדמתוק" ביום ו' שעבר, קונסרבטוריון, מוזיאון ועוד. בעשה מאמץ להשלים הסדר ולמצוא משאבים כספיים הדרושים לשיפוץ המיבנה והנ־אמנו. גם אז לא יעבור הבית לרשות העיריה ותוקם עמ־ותה, שבה ניטול אף אנו חלק.

הבית עומד ריק זה עשרות בשנים. שום דבר לא היה בו ולפיכך לא נגנב ולא נבזז ממנו דבר, אם כי שיני הזמן עושות בבית את שלהן. חסמנו את הכניסה לבית כדי למנוע כניסת אלמנטים בלתי־רצויים. אך כאמור, עד כה אין לעיריה חלק ולא נוחלה בבית טייבר.

גבעתיים
כרמלה זילבר־שמיין, דוברת העיריה

„מכידה פומבית"

„מה את חושבת לדר" – זעק ראש הממשלה מר פרס לעבר ח"כ גאולה כהן, על שהעזה להציע החלת חוק מדינת ישראל על ישו"ש, משל היתה זו תלמידה סורדת בבית הספר.

מדינת ישראל נקלעה ל„מכידה פומבית" וכל הקודם זוכה, זה מה ש„חושבת לה" גאולה כהן. האם עכשיו זה בדור יותר?

ירושלים
פרופ' רבקה שץ

„נייט" של רק"ח

כשנשאל דוברי רק"ח עזי בורשטין („מעריב", „פינג־פונג", 25.2.86): האם תצאו בפומבי למען אסירי ציון? השיב הנ"ל בלבלה אחת: לא!

זהי עוד סיבה אחת, מדוע כבוד הנשיא מר חיים הר־צוג לא היה צריך להפיע בהועידת הקומוניסטים.

אור־יהודה
נפתלי דרוש

• ערכים של עתון

אני קורא עתון „מעריב" באופן יומי, מכסת קודי היסוד של העתון: להביא כתבות ודעות, כאשר „אמיתות" עומדת נגד עיני הכתבים והעורכים. לכן לא הופתעתי מהחלטת העתון להקים „אומבודסמן" ויש לציין, כי מר גבריאל שסרסמן ממלא תפקיד זה בכבוד רב, בעוד הביקורת שלו מועילה.

לפני מספר ימים התייחס מר שסרסמן לשינוי שחל בעריכת של עתון „מעריב". „בהתחשב בערכים שהשתנו בעולם התרבותי", הצריך מר שסרסמן הופעתן של תמר־נות מסויימות, שעודדו תחושת אי־נעימות אצל חלק מקוראי „מעריב".

לא מומן כתב מר שמואל שניצר, מאמר „מדינה רשע ראשית והילוניתי" ובו שיבח את הזיקה בין המשכר הר־מוקראטי בישראל לדת האומה – היהדות. בין היתר כתב מר שניצר: „אנחנו גלחמנו על זכותנו היהודית נגד כל הדתות וכל האומות וקיימנו אותה בדרנו במדוי, ששום אומה לא שילמה כמוהו. ועכשיו, שהגענו אל הריבונות ואל העמידה ברשות עצמנו, נחליט שלשוא היו כל המאב־קים, מפני שאין לנו עוד ענין בהחתנו הנפרדתו?".

לדעתי, פידסום התמונות הללו אינו עולה בקנה אחד עם עדכוי של עתון, המייחס חשיבות למסגרת היהודית השורדת במדינה. הרי צניעות היא חלק חשוב של „הנתנו הנפרדת" ויש להתייחס אליה בצורה מכבדת.

נצרת
אבי ליימן

דין – במסגרת ההלכה

בהמשך למאמרה של הגב' תמר אביידר מיום 7.2.86 „יש דין – אין דייר" אעיר כי אין חידוש רב בטענותיו של ד"ר אריאל רוזן־צבי. כבר הועלו בעבר ביקורות נוקבות על המצב השורר בבתי הדין כיום. (ראה למשל, מחקרו של ד"ר פאלק־בענין תביעת הגירושין מצד האשה בישר־אל).

מביר גם להניח, כי המצב הנוכחי אינו משביע, ככל הנראה, אף את הנהלת בתי הדין והדיינים עצמם, אלא שאין איש המכון כיום לקום ולשנות.

הפתרון הממשי, במסגרת הפוליטית הנוכחית חוז ה צפויה ככל הנראה גם בשנים הבאות, אינו בדרך של סגירת בתי הדין הרבניים או הפקעת סמכותם. תועלת מעשית יותר תושג בדרך של שינוי דריקאלי בגישתם, ובבחתם והעתמם של העוסקים בדין, לפתוח בעיות מיוחד ,רות כגון עגינות, חליצה, והסדרי ממון במסגרתה של ההלכה, כפי שד"ר רוזן־צבי עצמו מסכים ומסליין.

תל־אביב
דן שלם, עו"ד

„ברכה" ל„בזק"

נוסף לכל הברכות האיחולים לחברת „בזק" שפרסמו ב„עסקים" (4.3.86), אבקש לצרף את ברכותי עבור הפס־קת ההבוחה הזוחמה שקיבלתי בתור עבר מרינה לשעבר ובעת בתור גימלאי: כידוע הפסקי ההבוחה הנ"ל מתאריך 1.3.86.

תל־אביב
יונה בילו

מועדון מטיילי מעריב

טיולי פסח ואביב לקוראי מעריב

שבוע של תיאטרון בלונדון • ספרד ופורטוגל • המזרח הרחוק • 18 יום בברזיל וארגנטינה • תורכיה • יוון • אוסטריה והונגריה • אוסטריה • קניה • הונגריה • פולין • מצרים • מבחר חופשות וטיולים בארץ

גזור ושלח

לכ'
מועדון מטיילי מעריב
„מערבת מעריב"
רח' קדליבך 2, ת"א 67132

אני מעוניין/ת בחוברת מפורטת על טיולי פסח ואביב

ל_____
_____
שם_____ ת.ז._____ טלפון_____
כתובת_____ מיקוד_____

כל הטיולים מיועדים לכל קוראי „מעריב" – ללא תשלום דמי חבר

כן – לציונות!
לא – לשמאלנות!

במדינה היהודית, הקוראת לעצמה דמוקרטית ודוגלת בחופש הביטוי, אין לפסול תכנית על נושא יהודי רק מפני שאינה תואמת את השקפת העולם השמאלנית של עורכי הסלוויזיה!

מדובר בתכנית „התבוללות בישראל ?", שהתכנה לשידור ביום רביעי 26.2.86 בשעה 20.30 – ונפסלה!

זאת הפרה גסה של חופש הביטוי וה„הסבר" העומד מאחוריה אינו אלא גיבוב דעות נפשעות!

יהודי! קרא וחתום על העצומה:

אל הנהלת רשות השידור,
ירושלים

עצומה

אנו, אזרחי ישראל החתומים מטה, דורשים להקרין בטלוויזיה ללא־דיחוי את התכנית „התבוללות בישראל ?" במלואה, מבלי לצנזר בה דבר!
אנו מחים נגד הצנזורה שמפעילים גדמים שמאלניים על נושאים ציוניים לאומיים באמצעי התקשורת הממלכתיים!

שם ומשפחה	המען	טלפון
1.		
2.		
3.		

גזור, חתום ותשלח למען: תנועת „מפד", ת.ד. 14094 תל־אביב – 61140, טל' 03-913962

מבצע מיוחד לקוראי „מעריב לנוער"
יומו של אלוף
פרסים בגליון החדש של „מעריב לנוער"

משרד החינוך והתרבות
אגף הנוער

התאחדות בולאי ישראל
הקרן למען נוער בולאי

קורס מדריכי בולאות לנוער

בחופשת הפסח בימים 17.4.86 – 15 ו'–ח' בניסן תשמ"ו – ויערך קורס למדריכי בולאות בחוגי נוער.

הקורס מיועד לבני 15-16 העוסקים בנושא, אשר יתקבלו לאחר ראיון וקיון, ויתקיים במרכז ההדרכה הארצי לעובדי נוער בקלמניה ליד ביתן בול – בתנאי פנימיה.

המקיימים יעסקו במעגל בהדרכה בחוגי בולאות לנוער.

לקבלת פרטים והרשמה נא לפנות:
1. שלמה דהאן – אגף הנוער, משרד החינוך והתרבות ת"א, טל' 03-831121.
2. יצחק בדק – התאחדות בולאי ישראל, טל' 08-470162.
3. מרדכי מלאכי – מרכז ההדרכה קלמניה, טל' 052-25156.

עיסקת־חליפין: טיפול חינם תמורת פטור ממס לאשת הרופא

יציש חליואה, שוטר במשטרת הגבולות, מואשם שאיפשר יציאתה של האישה מהארץ ללא מס נסיעות

מאת גיל יחזילוביץ'

השוטר יציש חליואה, בן 45, ששימש בתפקיד סגן אחראי משמרת ביחידת ביקורת הגבולות בנמל־תל־אביב בן־גוריון, נאשם בקבלת שוחד מרופא שיניים: הוא לא שילם לרופא בעבור טיפולי השיניים שקיבל, תמורת זאת אימשר לאשתו של הרופא לצאת מהארץ ללא תשלום מס הנסיעות לחו"ל ובלא שהתנים את דרישת נת.

בכתב האישום, שהוגש אתמול לבית־משפט השלום ברמלה, מאשימה עו"ד עפרה אורנשטיין את חליואה, שפרסר בינתיים מהמשטרה, גם במירמה ובהפרת אמונים של עובד ציבור, בניסיון לעשות עסקה במסבעיזון ללא היתר וביציאה לחו"ל שלא כדין.

יחד עם חליואה הועמדו אתמול לדין גם רופא השיניים, ד"ר סרג' בוקובה בן 36 ואשתו פרידה בת 35 ממושב כפר נטר. הם נאשמים במתן שוחד לחליואה בקבלת דבר במירמה וביציאה לחו"ל שלא כדין.

ב־28 באוקטובר, כאשר שוטרת גבתה מפרידה בוקובה ערות לגבי נסיבות יציאתה מן הארץ ללא תשלום, עמד חליואה ליד השוטרת וניסה למנוע את גבייתן הערות באומרו לה: „זה בסדר".

על־פי כתב האישום, בחודש מרס 85 ביקש השוטר מהפקידה הרוזה ניסני, העובדת בכפרת גבולות, להחתים דרכון של נוסע־יוצא מבלי לחייבו בתשלום הסל נסיעה לחו"ל בסכום 167 ש"ח. הפקידה סרבה.

לאחר מספר ימים שוב פנה הנאשם אל הפקידה, נתן לה שקלים וביקש שתרכוש עבורו דולרים. הפקידה סרבה פעם נוספת והשיבה לו את כספו. בחודשים מרס ואפריל, בשנה שעברה, ביקש הנאשם מהפקידה מספר פעמים לאפשר לאנשים לצאת את הארץ מבלי לשלם מס.

„פתאום עף לי הדף ונפלתי מהצוק למטה"

מאת אלי דנון

„ישבתי על הצוק והתבתי לעצמי כל מיני דברים. פתאום עף לי הדף ונפלתי מהצוק למטה. זה כל מה שאני זוכרת", כך סיפרה איילת שבסבר, הילדה בת 11 מרעננה, שנמצאה שלשום מתוסרת הבריה בחוף מיתרי עלי בהרצליה.

התברר, כי איילה שכבר לא הלכה באותו יום לבית־הספר בדעגנה, אלא נסלה את תיקה לחוף הים של הרצליה.

הילדה מאושפזת בבית־חולים „בילינסון" בפתוחתקוה. היא שברה את אגן הירכיים ונגרמו לה חבלות בראש ובגב. אתמול חל שיפור במצבה.

המלאכים שבו חלק האוויר

• טקס סיום קורס הכשרה ליחידת החילוץ של חיל האוויר נערך אתמול בבסיס חיל האוויר במרכז הארץ. בוגרי הקורס הדגימו „סנפלינג" (השתלשלות בעזרת חבלים) ממסוק שריחף מעל הבסיס. היה זה שיאו של מסלול אימונים ארוך ומפרך, שארך יותר משנה וכלל טירונות קשה, קורס חובשים, קורס מפקדי־כיתות, קורס צלילה, קורס „סנפלינג" וכן לימודים והכשרה מע־שית בנושאי חילוץ ביבשה ובים. (צילום: מיכאל צרפתי, דובר צה"ל)

ערבים: שרון היכה אותנו והחרים את רובי הציד שלנו

צדו ארנבות באיזור בלתי־מגודר, לדבריהם, ליד חוותו ★ השר שרון: זה היה בחזוה ★ המשטרה חוקרת

מאת יחזקאל בצור ואילן בבר

בעקבות פניה של חברי־הכנסת יוסי שריד ודן בהן (רצ) למפכ"ל המשטרה, פתחה משטרת ישראל בחקירה על תלונת ארבעה אזרחים ערביים, תושבי הכפר ערערה במשולש, כי הותקפו והוכו בידי השר אריאל שרון, בקירבת חוותו החקלאית.

שרון נתבקש על־ידי המשטרה למסור את גירסתו לתלונה והוא עשה זאת בכתב. מהמשטרה נמסר, כי השר לא נחקר וכי מכל המעורבים נגבו עדויות. מרחב לכ"ש, אשר קיבל את התלונה לפני כשבועיים, ממשיך בחקירה.

הארבעה התלוננו, כי באחת השבתות באוקטובר 1984, יצאו לצוד ארנבות באיזור בלתי מגודר, ליד קיבוץ גבים בדרום הארץ, מצוידים ברשיון דרוש. לדבריהם, כעבור שעה קלה הופיע במקום איש בסחון מחוות שקמים שבבעלות השר שרון ודרש מהם לעזוב את המקום. כאשר התכוננו לעשות זאת, הגיע שרון בג"פ וגער בפייסל תאופיק יונס על שהסתובב באיזור זה.

לדברי תאופיק יונס, שרון גם החרים את רובה הציד שהיה ברשותו ברשיון, הנחית מהלומת אגרוף בעינו השמאלית, שבר את משקפיו וגרם לו חתך עמוק בגבה. אחרי כן בעט בעצמה באשכיו ובצלעותיו ואף איים כי יחסל אותו.

ערבי אחר מאותה חבורה טוען כי שרון התקיף אותו במכת אגרוף בלסת התחתונה. לסענתו, שרון והחרים את כל רובי הציד שהיו בידי הערבים וגם נטל מהם את שתי הארנבות שהספיקו לצוד וכן את כל התחמושת שהיתה ברשותם.

העותרת ליוצע המשפטי למשלה, יהודית צור, הודיעה לח"כים יוסי שריד ודן כהן כי על תאופיק יונס להגיש תלונה במשטרה.

מלשכת השר שרון נמסר בתגובה, כי הערבים, שביקשו לצוד, נתפסו בשטח חוותו של שרון ולכן גרש אותם השר מן המקום והחרים את נשקם. בגלל תתנהגיהם נמנע מלהגיש תלונה נגדם למשטרה. נמסר, כי חלפה שנה מאז המקרה אבל שריד וכהן הגיעו רק עתה דבר המוכיח שמאחורי תלונתם עומדים גורמים פוליטיים שהרי עתה מתקיימת ועידת חירות.

סטודנטים ערבים בעד יוזמה נשית ביחסי־מין

מחקר של פסיכולוגית משפרעם מגלה כי החברה המערבית בקמפוסים מפותיתה משמרנותם של הסטודנטים הערבים ★ „סטודנטיות ערביות תומכות בזכות האישה להחליט על הפלה בלא הסכמת בעלה"

מאת נורית דבית

סטודנטיות ערביות ותיקות תומכות בזכותה של האישה להחליט על הפלה בלא הסכמת בעלה, וכמו דגנים ערביים ותיקים חושבים שהנשים זכאיות, בדיוק כמו הגברים, למנוע או ליזום פעילות מינית במסגרת הנישואין. מסקנות אלה עולות ממחקרה של מומחית בפסיכולוגיה באוניברסיטה העברית, תגריד סליבא משפרעם. היא ביצעה את המחקר בדרכת פרופסור עמיה ליבליך.

האוכלוסיה הנחקרת כללה כמאה וחמישים סטודנטים ערביים בקמפוס הירושלמי, כולם רווקים, בני 18־26, המתגודדים בסמוכות. 74 הנשים ו־78 הגברים, מוסלמים ונצרים, לומדים באוניברסיטה בתקופות שבין שנה לשנה בע שנים.

במחקר, העומד להתפרסם בגליון החדש של „בעמת", הישוותה החוקרת עמדות סטודנטים ותיקים לחדשים ומצאה כי השפעת הוותק משמעותית ביותר ותיכר כי שבעקבות ההכרות עם התרבות המערבית השתנו דעות הסטודנטים הערביים, ובעיקר בלט הדבר אצל הנשים.

סטודנטים חדשים סענו, כי יתנן כבוד לנשים רק אם הן אמהות טובות. כל אשה שמבצעת הפלה לא תהיה לדעת רובם, אם טובה. סטודנטים אלה נטו לחשוב, כי סיפוקה האמיתי של האשה יבוא לה רק מנישואיה, ושיעורה האמיתי הוא האמהות. סטודנטיות חדשות סענו, כי הגברים צריכים להחליט עד כמה ניתן לאפשר את שחרור האשה.

הסטודנטים הותיקים אומרים, כי מידע על אמצעי־מניעה צריך לעמוד לרשות האשה חינם, בין אם היא נשואה או לא. החוקרת מצאה, כי סטודנטים ערבים־נוצריים נטיים, יותר מעמיתיהם המוסלמים, להסכים שעל הנשים ליזום, כמו הגברים, פעילות מינית במסגרת הנישואין.

הופיע: „את" עם שי „כמיונז"

מאת מרפר „מעריב"

גליון חדש מרס של הירחון „את" יצא לאור ונמצא למכירה בדוכנים ברחבי הארץ.

נוסף על חומר הקריאה המגוון המעניין שבו, מגיש העתון גם הפעם שי לקוראיו: „כמיונז" של חברת „תלמה".

השי הובא במשאיות ענקיות של חברת „בלרבנר תלמה" אל רחבת בית „מעריב", ומשם הופץ בכל הארץ עם גליונות „את".

חינם! שופשבוע חוגי במלון 4 כוכבים
לרכש מערכת בטריאו עם אקולייזר ומביא מדעה זו
חדש! פטיפונים לייזר במחירים מוזלים מאד
הזלף ישן בחדש
עד 12 תשלומים חודשיים במשמרת עסקת מיזון
סטריאו בסיטונות
★ בהזמנות: רמקולים AR מכשירי J.V.C. פטיפונים C.E.C. במחירי מציאה
★ סטריאו בחלקים: מרנץ, טולדסטאר, סנסוי, אקאי ____ מ־690 ש"ח
★ רשיברים: לקסמן, טונר, J.V.C. לרנץ, סנסוי, ורטל ____ מ־190 ש"ח
★ מערכת: רדיו + פטיפון + שני טייפים + רמקולים ____ רק –590 ש"ח
★ המרכז לרמקולים בחצי מחיר עם שריטות קלות ★ לא כולל מע"מ
סטריאו־ויזיה, העליה 62, תל־אביב. פתוח מ־10.00 עד 13.00, 16.00 עד 19.00.

תנך קסוטו מפואר
15 כרכים
מהדורה חדשה ומפוארת של התנ"ך העממי הנפוץ ביותר עם המחשה ע"י צילומים
במבצע: 10 תשלומים חודשיים ללא ריבית והצמדה. 42 ש"ח כל תשלום. ס"ה 420 ש"ח
ניתן להזמין גם באמצעות הטלפון
לכב' ספרי חמד רש"י 37 ת"א 63265
טל: 289480, 298338, 289480, 03-290907
נא לשלוח אלי תנ"ך קסוטו מפואר, 15 כרכים
רצ"ב 10 צ'קים ע"ס 42 ש"ח לפקודת ספרי חמד.
שם _____ מס. ת.ז: _____
טל. _____ כתובת _____

11 מועמדויות לפרס האוסקר
בלט:
הטוב ביותר | הבמאי הטוב ביותר | השחקנית הטובה ביותר
שחקן המשנה הטוב ביותר | התסריט הטוב ביותר | המוסיקה הקצרה הטובה ביותר
הצילום הטוב ביותר
מבוסס על עיבוד אמיתי.
רוברט רדפורד | מריל סטריפ
בכיכוב סידני פולק
זכרונות מאפריקה
OUT OF AFRICA
קלאוס מריה ברנהאוד
שיבוא לב! בכורה ארצית מיום חמישי 13.3
„שחף" תל־אביב | „אורה" חיפה

חינם! מחשב סולרי
על כל קנייה
תיק ג'יינוס בונד
לקראת סוף שנת הכספים
נצל את סעיף ההוצאה המוכרת
לרכישת תיק ג'יימס־בונד
ישירות מהיבואן – במחירי מבצע מוזלים!
צנסנר, פינסקר 4, קומה ב', תל־אביב
טל. 297891, 287735.

חיסול כל המלאי
במחירים זולים אף מחו"ל
ביגוד וציוד לסקי שלג
ביגוד חורף לאופנועניים
המרכז לסקי שלג
מונטפיורי 43 תל־אביב
טל: 290645
פתוח מ־12 עד 18

טיולי פסח ואביב עם החברה להגנת הטבע
קניה
לזרים 17.4-4.5.86 (16 יום)
מערב תורכיה
מלזמות 18.4-5.5.86 (18 יום)
מרכז איטליה
15.4-1.5.86 (17 יום)
יוון 25.4-4.5.86 (10 יום)
ספרד
29.5-16.6.86 (19 יום)
בטיולינו ציבור מטיילים מעולה, אמינות מנהלית, ניצול זמן מירבי.
מסלולי הטיול וההדרכה המעולה מבטיחים תמורה מלאה למשתתפים.
החברה להגנת הטבע – מחלקת טיולי חו"ל
השפלה 3 ת"א 03-375063

סדרה של אקירה קורוסאווה
ראן RAN
מועמד ל-4 פרסי אוסקר 1986
1. הבמאי הטוב ביותר.
2. הצילום הטוב ביותר.
3. עיצוב אמנותי הטוב ביותר.
4. עיצוב התלבושות הטוב ביותר.

שבוע	„צפון"	„שביט"	„מיטשל"
8	תל־אביב	חיפה	ירושלים
	9.30-6.15	9-6	9-6

שימו לב לשעות ההצגה !!!

מחלקת החינוך והתרבות – אלפי מנשה
שמחה להודיע
על רישום לגני הילדים ולכיתות א'
הרישום לגני חובה ולכיתות א' יתקיים בתאריכים הבאים: מיום ד', א' באדר ב' תשמ"ו עד יום ג', כ"א באדר ב' תשמ"ו 12.3.86 עד 1.4.86.
ימי הרישום: א', ד' בשעות 8.30-12.00
ג', ה' בשעות 17.30-19.00

מסעדת הדייגים
נמל יפו
סגורה בשעות הלילה לרגל שיפוצים
ובמשך היום פתוח.
איתכם הסליחה.
אהרון את יעקב

טיולים לחרמון?
עם „מעיין בטיולי מטיב"
★ טל. 03-439207.

הופיע! AK
שי חינם כמיונז של תלמה
ללא תוספת

לוחות קל־קר קונים ב־סוליביץ
משמר הנגב – מכירות: 03-335231-2

אוניברסיטת בר־אילן
המרכז להשתלמות בניהול
מודיע על
פתיחת מחזור חדש של
לימודי תעודה
ביצוא
וסחר בינלאומי
הקורס הינו עיוני ומעשי ומקיף נושאים בתחומים הבאים: שיווק, תהליכי ונהלי יצוא, מימון, קרנות, חקר שווקים בחו"ל, היבטים משפטיים, הכנת תוכנית יצוא, הפצה, קידום מכירות בחו"ל ועוד.
מחזור הלימודים הקרוב יפתח ב־30 במרץ 1986.
מפגש הסברה לגבי הקורס יתקיים היום, 11.3.86, שעה 18.00 בבית עליזה ומנחם בגין.
נא לאשר ההשתתפות בטלפון 03-747262.

הופיע! Newsweek
• חיפוש אוצרות מרקוס בפיליפינים
• רצח בשכם
• צרפת נוטה לימין
ספרים ואיתונים זה סטימצקי

פלאטו־שרון: אולי התורה תעזור לו

קשר מיוחד התפתח בין תבר־הכנסת לשעבר הכלא במילאנו לבין רבה הראשי של הקהילה בעיר: מדי יום הוא „מרביץ בו דברי תורה", מביא לו אוכל כשר ואף התקין מזוזה בדלת תא – ופלאטו–שרון מרבה להתפלל ולקרוא בתנ"ך; עתה יצא הרב למסע שתדלנות למענו

מאת יוסף אקלר
כתב „מעריב" במילאנו

על משקוף דלת תא המעצר במילאנו, שבו כלוא תבר־הכנסת לשעבר סמואל פלאטו־שרון ביחד עם עוד שני עצירים, ערבים מדי־דן – הותקנה באחרונה מזוזה. פלאטו־שרון, המקבל מזון כשר מדי יום, מרבה להתפלל ולקרוא בתנ"ך ומבלה במחצית השעה מדי יום כשרוחה על „דברי תורה" עם רבה הראשי של הקהילה הס־פרדית במילאנו, הרב ישועה הדד. „מצב רוחו של פלאטו מדי־פעם הוא אופטימי לגבי התוצאות של בקשת ההמרה שלו" – סיפר לי אתמול הרב.

אנט פלאטו־שרון, רעייתו של המיליונר, יצאה בסוף השבוע ממי־לאנו, שם שהתה זה־רש ימים, לפא־ריס, כדי לפתוח במסע שתדלנות למען בעלה. שלטונות צרפת תובי־עים, כידוע, להסגיר לידיהם את פלאטו־שרון, המואשם בשורה של עבירות מס, מירמה ועשק. היום עד־מר הרב הדד להמשיך אליה במארס.

בשבוע שעבר נפתח בבית־הדין העליון של מילאנו הדיון המשפטי בבקשת ההסגרה הצרפתית. לאחר שנשמעו פעולות באי כוח התובעים הוחלט השופט לדחות את הדיון כע־בור עשרה ימים – כלומר בראשית השבוע הבא. עד אז מקווים מקורבי פלאטו, לרבות הרב, להביא ל־„ריכוך" מסויים בעמדת צרפת בפרשה.

שמואל פלאטו־שרון

מאז מעצרו של פלאטו־שרון בחודש אוקטובר שעבר הפך הרב לדמות מוכרת ביותר למיליונר הישראלי–צרפתי. בעוד אנט פלאטו־שרון מוגבלת בביקוריה לשעות הביקור הרשמיות, והמגילות שהיא מביאה לבעלה עוברות בדי־קות מדוקדקות, נהנה איש הדת ממעמד מיוחד והוא יוצא ובא בבית המעצר כמעט ללא הגבלה. הוא מב־קר את פלאטו מדי יום, מביא לו מזון כשר, דואג לתואיו ומנסה גם „להר־בין בו תורה", כדבריו. פלאטו עדיין אינו בבחינת „חזר בתשובה", אולם הרב הדד מאמין שהתעניינות הפו־שה והעזרה שלו בהלכות הדת היהו־דית הינה „בנה ואמיתית".

שלטונות הכלא נענו לבקשתו והתקינו מזוזה כשרה במשקוף דלת תאו. בקשה לאפשר לו להחזיק תפי־לין ברשותו נענתה בסירוב, לאור שהנהלת בית המעצר ברקה ומצאה בכמה מרחב. לעציר ולרב הוסבר כי־מוס, שרצועות העור של התפילין כלולות ברשימת החפצים האסורים בכלא, שכן הן עלולות לשמש אמצ־עי לנסיון התאבדות.

שני שותפיו של פלאטו לתא הם ערבים מירדן, שאף הם מואכים לפי־שמסם במילאנו. בין השלושה התפת־חה מערכת יחסים ידידותית ביותר של „אחים לצרה", תוך הכנסת לשעבר מנריד את חבריו לכלא „אנ־שים נעימים ותרבותיים ביותר".

הנפטיסיות של פלאטו מסתברת בין השאר בעובדה, שגם אם יחליט בית המשפט במילאנו בחיוב על בק־שת ההסגרה הצרפתית, עדיין תהיה לו זכות ערעור נוספת. בכל מקרה, פסק הדין ייכנס לתוקף באישורם הכפול של שר המשפטים ושל שר הפנים האיטלקי גם יחד. ככל הנראה, מקומם מקורביו שידיחו מעגים פר־ליטים בצרפת ובאיטליה יסייעו למנוע את הסגרתו.

שוטרים יחקרו, אזרחים יפענחו

לצופי הטלוויזיה תינתן ההזדמנות, ולו פעם בלבד, להיות מעין שרלוק הולמס: נציגי המשטרה והטלוויזיה הישראלית מכינים מישדרים, בהם ישוחזרו חקירות מעשי פשע שנקלעו למבוי סתום, והצופים יתבקשו להציע רעיונות לפענוח או מידע נוסף העשוי להוביל לפתרון התעלומה

חוקרים בזירת הפשע: אולי האזרחים יעזרו (צילום: שמואל רחמני)

מאת אילן בכר

מי מאיתנו לא חלם להיות שרלוק הולמס ולו פעם אחת בחי־יו? משרד המשטרה, משטרת ישראל והטלוויזיה הישראלית יתנו בקרוב הזדמנות כזאת לכל אחד מצופי הטלוויזיה. הללו יחזו בשיחזור מעשה פשע, שחקירתו נקלעה למבוי סתום והאחריון יתי־בקשו למלמן למרכז מידע כדי להי־ציע רעיונות לפיענוח הפשע או מידע נוסף העשוי לעזור לחוקרי המשטרה.

רעיון זה, שהעלה לפני מספר חודשים מנכ"ל משרד המשטרה גד אביגר, קודם בימים אלה עוד וגידים. כבר מתנהלים ריונים עם מנהלי הס־לוויזיה, אשר עליהם למעשה תיטול רוב המעמסה. בשלב זה נראה, כי ראשי הטלוויזיה נענים לאתגר.

רות גבע, ממשרד המשטרה, אס־פה בשנה האחרונה ושבר רב על שי־טות הפעלה של תוכניות מסוג זה בעולם והצדיקה ליישום השיטה בי־שראל. לדבריה, שידור תוכניות כאי־לה ברוב ארצות המערב הביאן מעבר לכל ספק את יעילותן כלכלי סיוע לפיענוח פרשיות פשע, שפתרונן כבר נראה אבוד.

משרד המשטרה עומד לפנות לכ־30 גימלאים, כולם קציני משט־רה שפרשו ועסקו בתחומי המדיעין והחקירות. הם יתבקשו לעזור למחל־קת החקירות למיין תיקים לא מפוב־חים ולהכין את המתאימים לצורך הכנת תסריט ושידור. עקרונות הד־פעלה שרם נקבעו מראש, אולם כבר עתה ברור, כי אחרי הצפייה בשידו־רים יהיו גבהים. המגמה היא לשמור על אנונימיות של מוסר המידע, אשר בערותו יסייע לפתרון פרשת הפשע.

בשלב ראשון „תודיע" התוכנית באופן ניטיוני ולתקופה מוגבלת. העלות המשוערת אינה גבוהה, בה־תחשב בעובדה שיתכן שתתקבלנה תרומות למימון התוכנית. כן יעשה שימוש נרחב במתנדבים, אשר ימיינו את חומר החקירה והמידע. יש ארבע סכניקות להצגת מעשה פשע שלא פוענח:

1. הצגת מילולית מפי איש משט־רה, בליווי תמונות או הצגת ראיות ובקשה מהציבור למסור פרטים נוס־פים.

2. הצגת המקרה מילולית בתוס־פת ראיון באולפן, או בזירת הפשע, עם קורבן הפשע או אדם שהיה עד לו.

3. שיחזור חלקי של הפשע בצי־לום במקום ותרחישותו, בליווי הסב־רים מילוליים של המנחה, או תוכר המשטרה המטפל בפרשה ופנייה לציבור לספק פרטים נוספים.

4. שחזור מלא של האירוע ושל פעילות המשטרה שנעשתה בהמשך, תוך הסברים של המנחה, ראיון עם עדי ראייה או שמועה, או עם קורבן הפשע ועם החוקר הראשי בתיק.

מקומם כי במקרי פשע המורים במיוחד תופק התוכנית במהירות המרבית, בתוך שעות או לכל היותר בתוך שתי יממות. כדי לא „לשחר" את הצופים לא יוראו פני השחקנים שישתתפו בשיחזור. ככלל, תובטח האנונימיות של מוסר המידע ואם יבקש בכך הוא לא יחשף לעולם. את המידע יסרו הצופים למספר טלפון מיוחד והם יוכלו להודיעו בשם קוד, או מספר. אם יתברר, כי המידע אכן הוביל לפיענוח פרשת הפשע, תועבר למוסר המידע תעודת הוקרה.

מנכ"ל משרד המשטרה תולה תקוות רבות בתוכנית זו. סקרים שנעשו הוכיחו, כי מידת הנכונות של האזרח הישראלי לסייע למשטרה היא גבוהה מזו של אזרחים במדינות אחרות במערב ובארצות הברית.

חיוכים לחגים

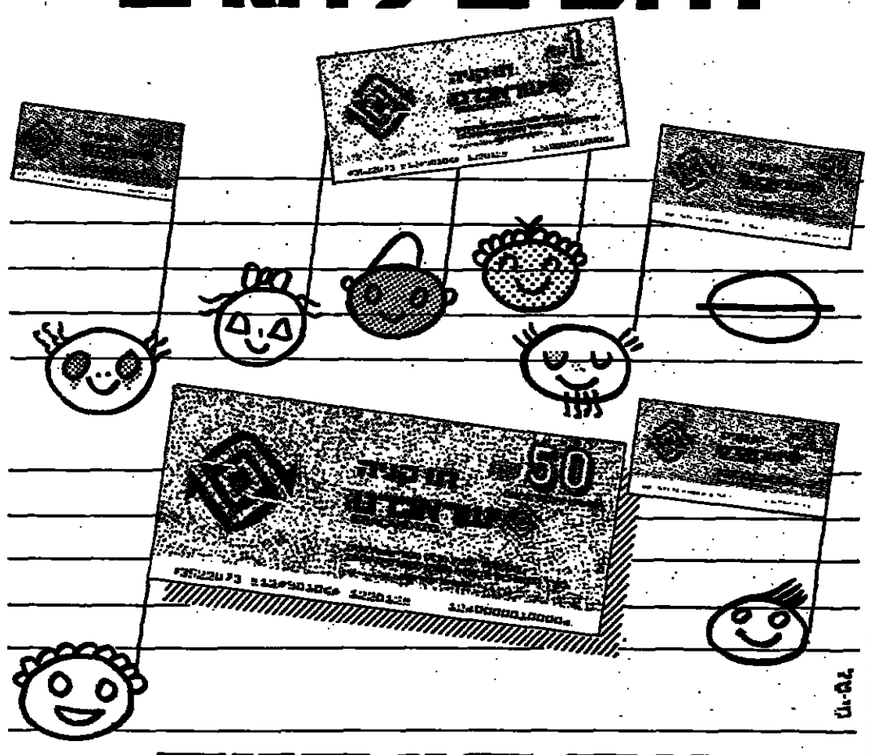

עם תוי קניה ישראכרט

תוי הקניה של ישראכרט עושים את כולם מרוצים ומחייכים לקראת החגים...

העובדים מרוצים כי הם יכולים לבחור לעצמם את השי הנחוץ להם מתוך מבחר ענק של מוצרים במאות בתי עסק ברחבי הארץ.

המוסדות והמפעלים מרוצים כי רכשו את לב עובדיהם במתנה המתאימה, ואת תוי הקניה – בתנאים מיוחדים ובנוחות מירבית.

להזמנות - נא לפנות למחלקת השיווק בישראכרט טל. (03)7531531

ישראכרט אלא מה.

חוק החשבון והבנות תשכ"ה–1965
פרוטוקול מקבוצ שקמה

הודעה בדבר המקרת תכנית מתאר מקומי

נמסרת בזה הודעה, בהתאם לסעיף 89 לחוק החשבון והבנות, תשכ"ה–1965, כי בהשרדי הועדה המחוזית לתכנון ולבנות, מקום הדרום, בהשרדי הועדה המקומית לתכנון ולבנות שקמה והמרכז הוגשה תכנית מתאר מס' 104/02/6. כולל עם הנושאים המנדרף אליה.

שיפרי הראשה השיטה:

א. הכנת תכנית מתאר בהתאם לחוק התכנון והבנות – 1965 ותכנון שטח המיוחד לבנות לכיש ויעוד שטחים לשימושי הקרקע המתאים בהתאם לנו־פרים בהשרים.

ב. קביעת אזורים ותקלמיים, אזורים בי־ויים, שטחי לטרבה ומרכזי־מסלוב עם מגרים, אזור משרדות ציבור ומלאכות, דרכים, מסילות ברזל, תחנותי אויר, שטחי ציבורי פתוח, שטחי פרטי פתוח, ומבנים, ודרכי קישור, מסילת ברזל, פרוזדורי תעוקב, שטחי יער ומעקות, מקום בתי עלמין, שטחי נחל ומרזבים, קוי מתח ראשיים, נקודי מים ומשאבות, בתי כלולות, מגבלות בניה, מלוק אשפה ומתקני ניזוב, וכל הנתונים הנמצאים.

ותלה המסומנים ובלולים בשיטוי המבר־ון: שטח המבנים: 381,730 דונם (נגר־לות המוצעה במיתקר, בתוספת הבריות חתום שישים ומנא. לכיש המתמנה ביו־שר המסמך.

כל המעוניין בשינוי המבנים רשאי לעיין בו, ללא תשלום, בימים ובשעות הקבועים המפורסם מרחוב לקבל כל המסמכים מקרקע, בכתב או בכל פרט ומבנה אחר הדרוש עבורו ומבוא על ידי שיתי המבנים הנ כל המבאי לכך עפ"י סעיף 100 לחוק האמור. ראשי, תוך חודשים מיום פרסומה של הודעה זו בראשונה, להגיש הערות לשינוי המבנים בהשרדי הועדה המקומית הנ־מדה.

שלום רמון
יו"ר הועדה המחוזית לתכנון ולבנות
מחוז הדרום

עיריית ירושלים
הועדה המקומית לתכנון ולבנות

הודעה לפי סעיף 149 לחוק התכנון והבניה, תשכ"ה–1965
(להלן: החוק)
בב/96/86

מובאת בזה הודעה בהתאם לסעיף 149 לחוק כי מר דוד שרה ומשפחת, בקן הכשר לחיסה המקומית לתכנון ולבניה (להלן: הוועדה) בקשה להוצרת הוחלטה בחלק 192, הלקוח 34 ברחוב בית מנן, בירושלים, דרומית הקלה בכל תוי הבניה בשיעור של 1.14% מכל 50% המותרים, אבן הצמודיות לחזית הרחוב והקלה וכ"ל. אנשי לוביש ותך שבוקשם מהאריך הודעה ו' לזר רק הקשמת לתכנון ולבניה ברחוב הלל מס' 25 ירושלים.

מדון לעיון בהוצאת הבקשה בשעה זה בכל יום פרט ליום ו' בין השעות 12.00–14.00.

אברהם כהלה, מ"מ ראש המינ'
יו"ר הועדה המקומית
לתכנון ולבניה

כניסה בחסנה
בבי"ס למסחר
„רימון"
ת"א, רח' דיזנגוף 85

הרבה יותר אשראי בהיפרשוק תנובה

חברי מועדון היפרשק
קנו היום ושלמו רק ב־1 באפריל
היפרשק כרטיס האשראי של היפרשוק תנובה

כבד עוף 500 גר' 2.70 ש"ח
נקניקיות בתפזורת 5.90 ש"ח לק"ג
גבינת "גלעד" 9.- ש"ח לק"ג
גבינת "טל העמק" 6.38 ש"ח לק"ג
אורז 1 ק"ג 59 אג'
סבון "פלמוליב" 140 גר' 69 אג'
שמן סויה "עץ הזית" 4.5 ק"ג. 7.52 ש"ח
טפנוקים חיתולי מכנס חד־פעמיים 6.99 ש"ח

בתוקף עד 14.3.86

תוי קניה לחג.
ועדי עובדים ומנהלי מפעלים.
תוי הקניה של היפרשוק תנובה מוצעים לכם כעת בתנאים מיוחדים.
פנו עוד היום לסניף היפרשוק תנובה הקרוב אליכם או טלפונית למרכז הרשת.
לציפורה טל' 03-430432 או לשרה 03-430441.

מחירי מוצרים בפיקוח, מוצרים בשחיריים מרובים ומחירים שקיבלו אישור להעלאה כמפים לשינויים

הרבה יותר בהרבה פחות

היפרשוק תנובה

הסרט הארגנטינאי עטור הפרסים
דרמה קולנועית מרגשת
הסרט הטוב ביותר של השנה
זוכה פרס גלובוס הזהב
ומועמד לפרס האוסקר 1986 כסרט הזר הטוב ביותר.
סרטו של לואיס פוארנזו בביכובם של נורמה אילאנדרו והקטור אלטריו

„הסיפור האמיתי"

בכורה ארצית
„גורדון" תל־אביב
4.30, 7.15, 9.30

טלוויזיה כללית

17.30 „חגב לחרשות" – עם האריה רגו, הארנבת תכלת והקוף פיפו
18.00 „נקודת שבירה" – הפרק המצשיר: גם לוסי, לאחר שהכירה את ברי במגרש הכנים, עוזבת את המערכון מתוך הרחתת עמו
18.32 „בהרני לר" – מבחר שירים וריקודים (עברית)
19.00 „מסאדי של הרשתקות" – סדרת סרטי סכע. פרק תשיעי ואחרון: „ביצות הסטרוניק של אחד גליידס"
19.30 חדשות (עברית)
20.02 „דרך ארץ"
20.30 „כלבוטק"
21.00 מבט לחדשות
21.40 מבט שני
22.20 „הרמטמוחי" – דרמה אנגלית גבר מתמוסס תחת הלחצים של מערכת הזיים המודרניים. סיפורו של ראלף (השחקן ג'ק הדלי), גבר בגיל העמידה, העובר כמוכן ביטוח.
23.40 „מוסיקה של מקום" – היכן עיר התמרים המוכרת בספר שפסים (גירשו את עיר התמרים"א ודשות
20.00 חדשות בערבית
20.30 „זה הילד שלי" – סידרה קומית
20.40 סידרה יומית בערבית (ערוץ 3)
20.55 לקראת שנות אלפיים – חידושים בטכנולוגיה
21.10 סדרה חדשה
21.30 „מסריטי 86" – אירוח אמנים, שחקנים חוברים (ערוץ 3)
22.00 חדשות באנגלית
22.20 „רצח בטשיבה קלאסי" – סידרת מתח

טלוויזיה לימודית

08.15 חשבון משולש ד' – סימני התחלקות
08.40 כלי סדרות – בינים שוהא
09.00 אנגלית ז'
10.10 אנגלית ז'
10.30 הגיל הרך – רחוב סומסום
11.00 צרפתית
11.15 חשבון ה' – המלך האם
11.30 ביאנרטיה דיגי' – הרי אמריקה הצפונית
12.00 ארץ מולדת – הנוצים
12.25 סמרות (קליפורניה) – מתגת חכמי קדם
13.00 מוסיקה קלידי הנשרה – קולות ונלילים – צלילי הנשיפה
14.00 האדם והחומר – הסרט מציג את נושא „משמעת מים", „עומס חום" חשיבות השתיה. הצגת חיילים בשדה תימרים בסמוך הגבר, להבנת חשיבות השתיה
14.15 פיקאסו – הנשרוה הגדולה סקירת יצירתו של פיקאסו מתחילת דרכו ועד סוף ימיו, יצירה שהושפעה מהמאורעות והאנשים שניקד בחייו
14.45 Hello Israel – Jerusalem trough the ages
15.00 רחוב סומסום – השרשרך
15.30 קשת ונכן – ציון הלא תשאלי המישרד מגאר את דשתו של רבי יהודה הלוי. הרקע והיסטורי ואישיותו של גדול משוררי ציון מצטיירים מתוך יצירתו השירית המגוונת
16.00 פרשר נחמד – שמח במטבח – במטבח שלנו, לא רק מבשלים, אלא גם משוחקים, בנים מגילים ומבגנים בחומרת
16.25 דיק סרפין – פרק 8: האדם הישר בן הנוע, ידידו של סרפין נתפס ונתלה. דיק סרפין חושב שהוגה זו הלשנה. הוא מצטרף ל„אחוה" – חבורה של שודדי דרכים שבה היה בן הזוג חבר, כדי ולגלות את המלשין
17.00 שרה הרש – מבחר רפי רשף

טלוויזיה ירדנית

16.20 „ברבאבא"
16.55 משחקי ילדים (ערוץ 3)
17.40 „אל תעזיקי" – סידרה לילדים
18.00 „הדיסקוטיה של הבמבי"
18.30 סידרה ערבית (ערוץ 3)
19.00 חדשות בצרפתית
19.15 „משמרת בדגשל"
19.30 חדשות בעברית
19.45 לקח שירים

לקראת שידור

„דרך ארץ" – „שמירת מרחק"
(טלוויזיה כללית, 20.02)

שעשועון טלוויזיה, העוסק בתעבורה ובהתרחות בדרכים. השעשועון תוצרתי ונושא פרסים למתמודדים, לקהל באולפן ולצופים בבית.
בתכנית הפעם „שמירת מרחק". המתמודדים מדידן הפעם ע"ד דודי ריבלין, גילת אנקרי ואבני דן.
מנחה: מאי ריבלין.
שידות הפרסים הישראלי וחברת ההפקה „טלעד" הפיקו את הסדרה בשביל „המרכזת לבטיחות בדרכים" בשתי התעבורה ואבי"ר, איגוד נפגעי רכב ואיגוד חברות הביטוח.

רשת ב'

09.05 „ביקור בית"
10.10 „בל צבעי הרשת"
12.10 „גלי מתחיל"
13.00 „בחצי היום"
14.06 „רש עסקי – עם גבי בוחת
15.10 „רבני קפה"
16.05 „שירים ושקורים"
17.10 „יומן בלהלה"
17.30 „על מסמרים ואנשים"
18.06 „אכבע על הדופק"
18.45 היום בספורט
19.00 חדשות „והיום הזה"
19.35 „קולם ודשיר
20.05 פרקי חזנות „בבקשתך" – מחמד שיר
22.05 „עוד מקום אחת" – תכניות בשידור חוזר ● והפעם: „טולו בשני קולות" – פגישה בקיבוץ רבים עם יונת האלכסנדר סנר
23.05 „קסם ראשון" – חידונים עם שמוליק רזן

רשת ג'

09.05 „מה פבר השקיף" – עם אבי אתגר
10.05 „אמן הים הדיסק"
11.05 „שעה תמימה" –עם מלאבי חזקיה
12.05 „רק מוסיקה"
13.05 „רק כיסי הדל" – עם מנחם פרי
14.06 „לי ולך – שיר ובריבה"
15.05 „חרש, חרש ומחרשים"
16.05 „מוסיקה לערב"
17.05 „שיקו חפי – „המצמה מעריבים"
19.05 „מקום בצמרת" – המצעד הישראלי
22.05 „אדום עניקי" – עם קובי נרקאי
00.10 „מרטי נאמי"

גלי צה"ל

09.05 „מבין לעכשיו" – עם רפי רשף
11.05 „מקם של מקסי" – עם אורלי יניב
12.05 „לדעת להתבונן"
13.05 „בהכנון ישראלי"
15.05 „מה ישי – עם ארז טל
16.05 „ארבע אחרי הצהריים" – שירים עבריים
16.55 „בארמון מילולי" – פינתו של אבשלום קוד
17.00 יומן גלי צהל
17.30 „בוחנים" – מגאזין לענייני צבא ומלחמה
17.50 יומן מסרטש
18.05 „שעה קלה על מלכלה"
18.35 „בהכר הערב"
18.55 הדשות לחילים
19.05 „רדיו רדיו" – עם יואב קסנר
20.05 „לא רק רוקי"
21.00 מבט לחדשות
21.30 אוניברסיטה משודרת – בקרה הורמונלית של הפריון: עקרות ואשה ברמה הביפולמית. מרצה: פרופ' צבי נאור
22.05 „על הדרכים ועל הבינאוקי"
23.05 „אהבה קלאסית" – עם פנחס עידן
00.05 „ביצורי לילה" – עם יוגל מסקין
02.05 לא רוצים לישון

קול השלום

09.00 – 12.00 מוסיקה לעקרת הבית
12.00 – 15.00 תוכנית הסרטים
15.00 – 16.00 בטאון – בסנגון מזרחי
16.00 – 18.00 מוסיקה על גלגלים
18.00 – 19.30 שירים לשעות בין הערביים
19.30 – 21.00 הוצבנית הקלאסית
21.00 – 22.00 השעה הרוסית (A.M.)
21.00 – 24.00 מוסיקת רוק (F.M בלבד)
24.00 – 22.00 מוסיקה אינטלקטית
22.00 – 03.00 מוסיקת חצות
03.00 – 06.00 שירים לשעות הקטנות

טלוויזיה המזה"ת

13.00 חדות, חדות, חדות
13.30 חיים אנרים
14.30 הקמלות
15.00 פרש – „טילור סיטי"
16.30 הנגן המרדים
17.00 הבית המקסמה
17.30 הקבוצה
18.00 מרכב גלקסיקה
19.00 חדשות
20.00 רשמייר
21.00 חיים אנרים
21.30 מיסמן את מיסמן
22.30 האב האמיר

קול המוסיקה

09.30 „קונצרט בוקר"
12.05 „מוסיקה קאמרית"
13.00 „קונצרט צהריים"
15.00 „מילון מוסיקלי"
15.05 „המרקע הקלאסי"
16.00 „קונצרט מבחר"
18.30 „אתנרטנא"
20.30 „באולמי הקונצרטים שלנו"
22.25 „מילון מוסיקלי"
22.30 „מוגם ועדי"
23.00 „דור לטאראם ביחוד"

דשת א'

09.05 „השיר לא תמי"
09.30 „מיאנטי"
10.30 ידידי קל"
11.10 שידור לחיבוך המיוחד – והפעם: „משלוח מנות לפורים" – עליפי שלום עליכם
11.30 „השמלה ודעת לבלי" – „קוילות ישראל" – והפעם: „זוזן"
12.05 „מצלילי המדינה בבקשתך"
14.06 „לבת הלבן הלבל הבתעניין"
14.45 „ודנול בשקיר" – יקסק כלבו
15.25 „הדי, בואו נרבי אבנלית" – שעור מס' 4
15.55 „מפי תרשי" – סקידה
16.05 „מפי פוליטי"
17.20 „הנוצרים הבתרחתי" – „תורת הקבה". והפעם: „ביסוד הדיבור – גלי קול" – שיחה עם פרופ' עזרי אדנן
18.06 „מבטת קרבי" –לחדר דוני ומסורת
18.47 פרקי הדם בתנ"ך
19.05 „שעור בתלמוד" – מפי שבתאי סבטו – מסכת „ברכות"
19.30 שירהים לעולם
22.05 „שבתי בחוד הכל אחד לחדר"

רשת ב'

09.05 „ביקור בית"
10.10 „בל צבעי הרשת"
12.10 „גלי מתחיל"
13.00 „בחצי היום"
14.06 „רש עסקי – עם גבי בוחת
15.10 „רבני קפה"
16.05 „שירים ושקורים"
17.10 „יומן בלהלה"
17.30 „על מסמרים ואנשים"
18.06 „אכבע על הדופק"
18.45 היום בספורט
19.00 חדשות „והיום הזה"
19.35 „קולם ודשיר
20.05 פרקי חזנות „בבקשתך" – מחמד שיר
22.05 „עוד מקום אחת" – תכניות בשידור חוזר ● והפעם: „טולו בשני קולות" – פגישה בקיבוץ רבים עם יונת האלכסנדר סנר
23.05 „קסם ראשון" – חידונים עם שמוליק רזן

רשת ג'

09.05 „מה פבר השקיף" – עם אבי אתגר
10.05 „אמן הים הדיסק"
11.05 „שעה תמימה" –עם מלאבי חזקיה
12.05 „רק מוסיקה"
13.05 „רק כיסי הדל" – עם מנחם פרי
14.06 „לי ולך – שיר ובריבה"
15.05 „חרש, חרש ומחרשים"
16.05 „מוסיקה לערב"
17.05 „שיקו חפי – „המצמה מעריבים"
19.05 „מקום בצמרת" – המצעד הישראלי
22.05 „אדום עניקי" – עם קובי נרקאי
00.10 „מרטי נאמי"

בתי קולנוע

תל־אביב–יפו

בשעות 4.30, 7.15, 9.30

אביב: 4.30, 7, 9.30 – פליבי, והספינה שטה
אלנבי: 5, 7.30, 9.30 – מלכודת קטלנית
אמיר: סוניה האדומה
בית לסין: 11.15 בלילה – דיזה
בן־יהודה: סתם מי, שהבנה בכל מחיר
מרידון: הטיפור האמיתי
גת: פעמיים במשך החיים
דקל: 7, 9.30 – לילות לבנים
דיזנגוף־אין: 7.15, 9.30 – קסנדרה
חצות – פרש סקס
הדר: משאלת מוות 3
הסינמטק הישראלי: 7 – אנה חי רק פעמיים
9.30 – שארנהיים 451
חן 1: 4.15, 7, 9.40 – שנת הדרקון
חן 2: 5, 7.20, 9.45 – גלגלי תוהלה
חן 3: 5, 7.20, 9.40 – טיפורה של מארי
חן 4: 10.30, 1.30, 4.45, 7.20, 9.40 – בית ספר לאסירים מתחילים
חן 5: 10.30, 1.30, 4.40, 7.20, 9.45 – רומן על בטחון
לב 1: 1.30, 4.50, 7.15, 9.30 – מטרה
לב 2: 2, 5, 7.30, 9.40 – מרי וקלייר
לב יפו התעיקה: 9.50 בלילה – מכוחי השדים
ליסוד המרשה: 4.30, 7, 9.30 – הכבוד של פריצי
מונרבה: 4.30, 7, 9.30 – סילברדו
מודיאן: מפחדים
מקסים: קסנדרה
נבה יפו: 5, 7.30 – ראו סילאק (חדר)
סמדיר: לחב משונן
סינמה 1: רוקי 4
סינמה 2: חזרה לעתיד
פאר: 4.15, 7, 9.30 – מסע עסקים של אבא
פריז: 12, 2, 4, 7.15, 9.30 – חבורת האוכבים
11.30 (בלילה) – מרעדן הכוהנה
צפון: 6.15, 9.30 – ראן
צוהרים: 8.15 – חתונה בירושלים (קצר)
8.45 – שני מרסים ישראליים קצרים – נגיע כמו חלום
שקמה: המאהב
תבלה: אני אוהב אותך כרמן
תל־אביב: לחיות ולמות בלוס אנג'לס
תמרו המחודש: 6.30 – אמריאנס
9.30 – הנפח המכני

בתים

אורנים: 7.15, 9.30 – קסנדרה
קצמאות: 4.30, 7.15, 9.30 – רוקי 4

דולון

אירנה: 5, 7.15, 9.30 – בולאנג
מגדל: 7.15, 9.30 – הרבה ולא כלום
מגדי: 4.30, 7.15, 9.30 – משאלת מוות 3
ריגל: 7.15, 9.30 – הכבוד של פריצי

רמת־גן והבעתיים

בשעות 7.15, 9.30

אוראיה: מי מפחד מהשכן ממול
אורדע: המאהב
אירמה: 5, 7.15, 9.30 – מרגה הארומה
הדר: 4.30, 7.15, 9.30 – רוקי 4
לילי: 7, 9.30 – הכבוד של פריצי
רמת־גן: 7, 9.30 – בשם כל בני ביתי
רמבן 1: 5, 7.30, 9.40 – פעמיים במשך החיים
רמבן 2: 5, 7.20, 9.40 – טיפורה של מארי
רמבן 3: 4.15, 6.50, 9.30 – שנת הדרקון
רמבן 4: 5, 7.20, 9.45 – לחב משונן
שבים: רכבת תחתית

פתחתקוה

שלום: 4, 7, 9.15 – משאלת מוות 3

קרית־אונו

המרכז הקהילתי: 8.30 – לרקוד עם זר

הרצליה

דגה: 4.30, 7.15, 9.30 – מטרה
היכל: 4.30, 7.15, 9.30 – המאהב
מלון מגדל דניאל–אנדרטוריום: 7.15, 9.30 – חף מפשע
תאטרון: 7.15, 9.15 – גלשש אותה

רמת־השרון

כרבי: 4 – סרטן גמלש מאוקים: 7 – גנבים מחוץ לחוק 9.30 – גנרי

רעננה

אורות: 8.30 – הנוקם

כפר־סבא

עמל: 7 – הנגיעה 9.15 – רוקי 4
חן: 7, 9.15 – בידדי

אשדוד

אמיר: 5.30 – אקסטה 7.15, 9.30 – רוקי 4
אשדוד: 7.15, 9.30 – בעל אחד יחתר מדי

קרית־מלאכי

אמיר: 7.30 – יער האיזמרגד

אשקלון

אמיר: 4.30, 7.30, 9.30 – יער האיזמרגד
מאור: 7.30, 9.30 – רוקי 4
רחל: 7.30, 9.30 – בידדי

ירושלים

בשעות 4.30, 7, 9

אריסון: משאלת מוות 3
אדצ'ל: פעמיים במשך החיים
אורנע: שחר עם כבוד
בית אגרון: 3.30 – הקוסם מארץ עוץ
9.30 – כלבי הקש: חצות – ס.א.ש
בתיבי המעמדת: 6.45, 9.15 – מסע עסקים של אבא
הבירה: 4.15, 6.45, 9 – לילות לבנים
הדר: רוקי 4
פטיטשל: 6, 9 – ראן
סינמטק: 4 – מרי פופינס 7 – בתר הפראפקי
7.15 – (אולם קטן) עכבישים 9.30 (אולם קטן)
– פיטפרנל ממיט 9.30 – עד כלות הנשימה
סמדר: 7, 9.15 – בתר כי
עדן: לחב משונן
רון: המאהב

חיפה

בשעות 4.30, 6.45, 9

אדר: 4.30, 7, 9.15 – המאהב
אורלי: 6.45, 9.15 – שנת הדרקון
אמיר: 4.30, 7, 9.15 – מלכודת קטלנית
ארמון: שלוף אבל בהזדרזות
דן: 7 – חג שמח מיסטר לורנס
9.30 – דחוות זועמים
מדרים: מגר לרגל שיפוצים
עצמון: 4.30, 7, 9.15 – המפתח
פאר: 4, 6.30, 9.30 – הרבה ולא כלום
קרקאור המוזרה: 6, 9 – קאנס
רביבה 1: 3.45, 6.30, 9.15 – אני אוהב אותך כרמן
רביבה 2: 4.15, 6.45, 9.15 – לילות לבנים
רון: רוקי 4
שבים: 6, 9 – ראן

נוה־שאנן

בית העם: 7 – שושנת קדיר הסגולה

קרית חיים

בית העם: 7 – רוקי 4
הזבל: 9.15 – מלכודת קטלנית

קרית מוצקין

אורות: 7, 9.15 – חזרה לעתיד

קרית ביאליק

סמדר: 5, 7 – הגונים
מסרים: לילות לבנים

קרית־ים

ניצן: 7, 9.15 – שושנת קדיר הסגולה

קרית־טבעון

יובל אור: 7 – הגיגלה האמריקאי

נהריה

בשעות 7, 9

הדר: מושלם
רון: קולונל דל

קרית שמונה

שביר: 7, 9 – מקס הוקם וכיפת הרעם

טבריה

אביב: 7, 9.15 – רוקי 4
גיל: 7.15, 9.15 – רוכן דמים

עפולה

מגבים: 8.30 – הכבוד של פריצי

נצרת

מגבים: הערב אין הצגות

חדרה

הדרה: 7, 9.15 – קסנדרה
תקה: 7, 9.15 – רוכן על בטחה

נתניה

אמיר: 5, 7, 9.15 – חזרה לעתיד
סמדרה: 5, 7, 9.15 – קסנדרה
שרון: 4.30, 7, 9.15 – סילברדו

רמלה

אדר: 5, 7.30, 9.30 – רוקי 4

לוד

אורלי: 7.15, 9 – רוקי 4
נוה זיוה: 7, 9.30 – בית קטר לאסירים מתחילים

ראשון לציון

נעמן: 7, 9.30 – שנת הדרקון
הדר־רמת אליהו: 5 – לה כראוכה
8.30 – הנגיגה האמריקאי
ראשון: 4.30 – חזרה לעתיד
7, 9.15 – תלבירה בחשבלת

גם ציונה

מגבים: 7, 9.15 – בעקבות האוצר הרוכבני

גדרה

בית רחל: 7 – הגנים

רחובות

הדר: 6.30, 9 – שנת הדרקון
תקי: 4.30 – סינדרלה 7.15, 9.15 – קסנדרה
בית העם: הופעה

באר־שבע

אדרה: 7, 9.15 – מטרה
תקי: 7.15, 9.30 – חזרה לעתיד

אילת

אילת: הערב אין הצגות

רכבת

מירושלים

● לתל־אביב ורחוב 7.30
● לבירבק ולחיפה 16.00

מתל־אביב

● לירושלים
מבירבק 8.18
מת"א ורחוב 16.00
● לחיפה 6.00, 7.00, *8.00, 9.00, *10.30, 12.00, *13.00, 14.00, *15.00, 16.00, 17.00, 18.30, 20.00
● לבירבק 6.00, 8.00, 12.00, 14.00, 16.00

מחיפה בתי־גלים

● לתל־אביב 6.00, 6.30, *7.30, 8.30, 10.00, 11.30, *12.30, 13.30, 14.30, *15.30, 16.30, 17.30, 19.30
● לירושלים 7.00
(הרצאה מחיפה מרכז כ־10 דקות קודם)
● לבירבק 7.30, 9.03, 13.16, 15.11, 17.11

מנהריה

● לחיפה ולתל־אביב 6.45, 9.00, 10.40, 14.35, 16.35, 18.33
• רכבת ישרה

עזרה נפשית

מרכז מידע לקרבנות אונס מלווינים: 02־245554, 03־234819, 04־382611, 052־32432.

תחנת יעוץ לנערה, אליהם ימים א'־ה' 17–22 (טיפול חינם), טל. 462076, 463587.

עריך (עזרה ראשונה נפשית) תל־אביב: 261111 (לילדים ונערה: 261113)
ירושלים: 02־669911
חיפה: 04־672222־3
נתניה: 053־35316
באר־שבע: 057־418111

קו מתרה לקשיש – 24 שעות טל. 02־690685.

„יד ביד" – אזן קשבת לנער, לילד ולהורים – 24 שעות – טל.03־226027; חיפה: מ־11 בבוקר עד 8 בערב – טל. 04־229488.

מוסיס

מעדי המראה ונחיצה
תקלים: 03־381111
מוריעין נבל התעופה
03־9712484

קבלת מודעות ל„מעריב" – 24 שעות ביממה – „דקל" דיזנגוף 118, טל. 239952.

תרגמת לקבלת מודעות אבל ודשות יום יום עד חצות ב„מעריב" תל־אביב, קליבר 2, טל. 439111.

שרותי חירום

שקיעת החמה: 17.46
זריחת הירח: 05.51
מרכז יומי: יחזקאל מ"ה – מ"ו
משנה יומית: כלים ב', א'–ב'
דף יומי: סוטה כ"ג
הלכה יומית: שו"ע א"ח ק"ט, ב'–ד'
פרשת השבוע: פקודי

בתי מרקחת

ירושלים: „ביה"ח עין כרם" – עין כרם – 446360.
תל־אביב: „הקריה" – אבן־גבירול 19 – 226686.
„קופ"ח כללית" – אמסטרדם 7 – 225142.
חיפה: „בלפור" – מסרה 1 – 662289. „קופ"ח הרמן" – ממסת מוריעין 4 – מוצקין – 715136.
חולון – „פרים": „אחרון" – הפרין 52 חולון – 889153.
רמת־גן והמרכזה: „ביצר" – חיבת ציון 43 ר"ג – 782821.
רעננה: „קופ"ח כללית" – בני משה – 452381.
רעננה: „קופ"ח שרעל" – א. יפה – 34730.
פתח־תקוה: „מרקסטר" – ששת הימים 47. „סופר־שאים" – אוסטרובסקי 3 – טל. 052־23889.
נתניה: „בית שקר" – מבר. אחרים – 52484.
מתרחקות: „מרכז השרון" – א. קציר 40 – 911078.

ריפוי עיניים

מרשאת שינים לעזרה ראשונה מרסוכבא 49 ת"א, כל יום – 21.00 – 24.00. בסופי שבע – 24 שעות מרציפות. טל. 284649.
מרפאה הנמן 26, קב', כל יום 20.00 – 23.00. טל. 523566.

מוסיס

מעדי המראה ונחיצה
תקלים: 03־381111
מוריעין נבל התעופה
03־9712484

קבלת מודעות ל„מעריב" – 24 שעות ביממה – „דקל" דיזנגוף 118, טל. 239952.

תרגמת לקבלת מודעות אבל ודשות יום יום עד חצות ב„מעריב" תל־אביב, קליבר 2, טל. 439111.

המקום	●	■	מ.ד.א. מלאן ודרום 101	מכבי־אש מלאן ודרום 102	משטרה מלאן ודרום 100
אופקים		■	057־923033	057־923022	057־923444
אור יהודה	●		03־344442	03־781133	03־343111
אור־עקיבא			03־803133	03־802222	03־855173
אילת		■	059־72333	059־72022	059־72444
אשדוד			055־51333	055־23333	055־23444
אשכול		■	057־82720	051־22222	051־34222
אשקלון		■	051־23333	051־22222	051־34222
באר־שבע		■	057־74767	057־79691	057־37444
בית־שאן	●	■	065־87223	065־88222	065־87444
בית־שמש		■	02־911288	02־911088	02־911444
בני־ברק	●		03־781111	03־781133	03־703588
בת־ים	●		03־551111	03־802222	03־5514444
גבעתיים	●		03־781111	03־313333	03־524144
גבעת שמואל	●		03־344442	03־781133	03־343111
דימונה		■	057־59333	057־52222	057־59444
הרצליה	●	■	052־541333	052־551222	052־555555
זכרון יעקב		■	063־99045	063־22333	063־90444
חדרה	●	■	063־22333	063־22222	063־31444
חולון	●	■	03־803133	03־802222	03־855173
חיפה	●	■	04־512233	04־643222	04־664444
חצור גלילית		■	069־36333	069־37222	069־37744
טבריה	●	■	067־90111	067־96222	067־92444
יבנה	●	■	08־451333	08־451222	08־439180
יפו	●	■	03־460111	03־222222	03־838181
יקנעם			04־994533	04־993044	04־993044
יהוד		■	057־80133	057־52222	057־80144
ירושלים		■	02־523133	02־661111	02־244444
כפר סבא		■	052־33222	052־33223	052־24443
כרמיאל	●	■	04־988555	04־912222	04־985444
לוד			08־221022	08־229222	08־225222
מגדל העמק	●	■	065־40062	065־40022	065־40444
מעלות	●	■	04־979333	04־979637	04־979444
מצפה רמון		■	057־88333	057־88569	057־88444
נהריה	●	■	04־923333	04־922222	04־920344
נוה זהר			057־957222	057־84211	057־84112
נצרת עילית	●	■	065־73333	065־55222	065־71444
נתיבות		■	057־941033	057־943333	057־941144
נהריה	●	■	053־23333	053־22222	053־30144
עכו	●	■	04־912333	04־912222	04־919811
עפולה	●	■	065־93334	065־92222	065־94444
פרדס			057־957222	057־950222	057־957044
פתחתקוה	●	■	03־9231111	03־9222222	03־914444
צפת	●		069־30333	069־30222	069־72444
קצרין			069־61333	069־61222	069־61444
קרית אונו	●	■	03־344442	03־781133	03־343111
קרית גת		■	051־881333	051־81222	051־81144
קרית מלאכי	●		04־931401	04־643222	04־931444
קרית מוצקין			04־721817	04־643227	04־740244
קרית מלאכי		■	055־82335	055־81222	055־81666
קרית שמונה	●	■	069־44334	069־42222	069־43444
ראשון לציון		■	03־942333	03־942222	03־995555
ראש פינה	●	■	067־363353	067־37222	067־32744
רחובות	●	■	08־451333	08־461222	08־487444
רמלה			08־221022	08־229222	08־229444
רמת־גן	●		03־781111	03־742222	03־7544444
רמת־השרון	●		052־541333	052־551222	03־496444
רעננה	●	■	052־33222	052־551222	052־451666
שדרות		■	051־97074	051־97777	051־97044
תל־אביב	●	■	03־460111	03־462222־3	03־627222

● במקום יש ניידת טיפול נמרץ של מגן דוד אדום.
■ קיים מלאן חרום 101.

מעריב
תל־אביב: מערכת, הנהלת, מודעות, דפוס: „בית מעריב", רח' קרליבך 2 (מיקוד 61200), ת.ד. 20010 טל. 439111.
ירושלים: המערכת: רח' הלל 18 (מיקוד 94581), טל. 221151. הפצה ומודעות: רח' הלל 16, טל. 231769. מרכז הפצה: טל. 521159.
חיפה: רח' הנביאים 29 (מיקוד 33104), טל. 674674. הפצה ומודעות: רח' הנביאים 32, טל. 673254.
באר־שבע: מערכת, מודעות ושיווק: רח' קקל 90, טלפונים 74850, 74973, 37533.

מזג האויר בארץ

הטמפרטורות		החזיות:	
ירושלים	9 עד 19;	תל־אביב	11 עד 21
חיפה	13 עד 20;	באר־שבע	9 עד 22
רמת־הגולן	8 עד 18;	צפת	6 עד 17
טבריה	10 עד 24;	עפולה	6 עד 23
שומרון	10 עד 20;	לוד	10 עד 21
יריחו	10 עד 25;	עזה	11 עד 21
אילת	14 עד 26		

בחוץ־לארץ

מזג האויר בערים הגדולות בעולם: אוסלו 0 עד 0 מעונן; אמסטרדם 0 עד 7 בחיר; אתונה 10 עד 17 מעונן; בריסל 0 עד 10 בחיר; בואנוס־איירס 18 עד 27 מעונן; ונה 1 עד 6 בחיר; ז'נווה 1 עד 7 בחיר; יוהנסבורג 17 עד 28 גשם; לונדון 5 עד 9 מעונן; לוס־אנגלס 10 עד 19 גשם; מדריד 1 עד 14 בחיר; מונטריאול 4– עד 4 מעונן; ניויורק 2– עד 8 גשם; פאריס 0 עד 10 בחיר; קהיר 13 עד 26 בחיר; קופנהאגן 0 עד 0 מעונן; רומא 9 עד 18 מעונן;

החדוש הבלעדי
2 של „מעריב לנוער"
פוסטרים בגליון 1
את המבצע הזה אסור להחמיץ!

בגלל גידול הסיכונים הגלומים בחובות של לקוחות

הבנקים נצטוו להחמיר בהפרשות לחובות מסופקים

ההנחיות שהוצאו על ידי בנק ישראל מחייבות כל בנק בהפרשה בשיעור של 0.2 אחוז מסך תיק האשראי בשנה האחרונה ★ יש להביא בהדרגה את סך ההפרשה לשיעור של 3% מסך ההתחייבויות של הלקוחות לתאגיד הבנקאי

מאת יצחק דיש

בנק ישראל הציא אתמול הוראות מחמירות לבנקים על הפרשות כספים לחובות מסופקים.

המפקחת על הבנקים, גב' גליה מאור, אומרת בהוראותיה לבנקים, כי ההתפתחויות במשק בשנת 1985 וההתפתחויות הצפויות בשנת 1986 מצביעות על גידול בסיכונים הגלומים בחובות הלקוחות לבנקים ומחייבות התייחסות מחמירה בהפרשות לצרכי חובות מסופקים. מצב זה מחייב סריקה קפדנית של תיקי הלוחים ובמיוחד הלוחים הגדולים, תוך בחינת כושר הפרעון של הלוחים ובדיקת עיכום של הכמותנות המחוקים כנגד חובות אלה.

ההנחיות שהוצאו מחייבות כל בנק בהפרשה בשיעור של 0.2 אחוז מסך תיק האשראי בשנה האחרונה ולהביא בהדרגה את סך ההפרשה לשיעור של 3% מסך ההתחייבויות של הלוקוחות לתאגיד הבנקאי.

מבנק ישראל נמסר, שההפרשות הכלליות לחובות מסופקים, בנוסף להפרשות בגין חובות ספציפיים שנקבעו כמסופקים, נועדו לשמש עתודה נגד הסיכונים הגלומים בסך תיק האשראי של התאגיד הבנקאי.

המפקחת על הבנקים חזרה על ההנחיות שניתנו לבנקים לפני חצי שנה, לפיתוח וחיבות מלאות ודיוקסודיון של כל בנק להחלים אחת ל-3 חודשים בענין ההפרשות לחובות מסופקים.

סיוע למגדילי יצוא

במשרד התעשיה והמסחר נבשה תכנית אשר תסייע למפעלים, אשר יגדילו את יצואם בצורה משמעותית בשנת 1986.

שר התעשיה והמסחר, מר אהרון, כי לפי התכנית, כל מפעל אשר יגדיל את יצואו בדולרים ביותר מ-30 אחוזים, יקבל תוספת מימון בתחזית של 10% מעבר להיכנסה המשולם לפי הקריטריונים הנוכחיים וכן יוכשר לקבל מימון נוסף על חשבון מיכסת המימון של השנה הבאה. תוספת המימון תינתן בריבית של "יורו", פלוס 2 אחוזים.

המוסד לבוררות מוסכמת:

עובדי רפא"ל זכאים לתוספת קצובת הבראה

הקביעה תעלה לקופת המדינה כחצי מיליון דולר לשנה

מאת ראובן בן־צבי

המוסד לבוררות מוסכמת בשירותים הציבוריים, בראשותו של השופט העליון לשעבר צבי ברנזון, חייב את המדינה בהגדלת קצובת ההבראה של כל עובדי ההסכם ברפא"ל, רפואיקטרונית מתרשש אוקטובר 1984.

עובדי ההסכם ברפא"ל, המועסקים על פי הסכם קיבוצי ולא על פי התקשיר, הגישו באמצעות הדיון המשפטי בסוע־צת פועלי חיפה, עורך הדין יוסף כץ, תביעה משפטית למוסד לבוררות מוסכמת, לפיה על המדינה להגדיל את קצובת הה־בראה באותו שיעור ובאותם תנאים בהם הוגדלה קצובת הה־בראה לגבי עובדי צה"ל, משום שבהסכם העבודה שנחתם עמהם בשנת 1960 הוסכם על הצמדה מלאה לתנאי העבודה של אזרחי עובדי צה"ל.

פרקליטות המדינה טענה, באמצעות עו"ד עשיה ראובני, שעובדי רפא"ל אינם זכאים להגדלה זו, הן משום שהצמדות עובדי רפא"ל להסכם המסגרת בשירות הציבורי לשנים 84/86 1986 חוסמת בפניהם תביעה כזו והן משום שלגבי עובדי צה"ל וידיה הגדלת קצובת ההבראה חלק מהתמורה לפי הסכם המסגרת בשנים אלה. המוסד קיבל את טענת עו"ד יוסף כץ, לפיה צמודים עובדי ההסכם – כולם עובדים במקצועות הסכ־ניים – לפועלות השכר של הסתדרות הסכנאים, אך אין בעובדה זו כדי לפגוע בהצמדה שנקבעה בהסכם לשנת 1960 לתנאי העבודה של עובדי צה"ל. האיל קצובת ההבראה אי־נה מהווה חלק מסולם אלא חלק מתנאי העבודה, יש להכנות אותה לעובדי ההסכם ברפא"ל ורפואיקטרונית מתרשש אוקטו־בר 1984.

המוסד לבוררות מוסכמת דחה את טענת המדינה, שמצבו של משק המדינה אינו מאפשר הגדלת מעמסה כזו, המסתכמת במחצי מיליון דולר בשנה. המוסד קבע כי „הכספים יש לב־ר".

50 חברות מישראל בדיר בקהיר

מאת ראשל מן

בהמשך יחסים ישראליות משמעותית הש־תתפות חברות ישראליות בשוק בקהיר. בדיר בקהיר רשמית בשבוע הקשה כך בהתאם בינ־מ מדינות הדיון הישראלי־מצרי ומדיניות השתתפו חברות ישראל, בשוק שעון, ובביר חברות ישראליות.

בדיר לא מסתיים בא השתתפות ישראל בדיר, לא לאחרונה בעקבות מעמד של ישראל בגלל בהדרעת הרשויות שמתרחשת עם מדינת הדיר.

בדיר משתתפת הפעם גם בדיר, המעצמה, לאחר הדרעתה אל שנים.

מדרים ישראלים בדיר ותקות, כי נוכח הקמחות המשלת מצרים לעדיר את קשרי הסחר עם ישראל ובעקבות מאמצי בעלי הדיר, ניתן יהיה לעשות עסקות מסוגות בדיר.

„תעשיינים במילואים" מנהלים את המו"מ עם ההסתדרות

אבי פילוסוף יצמצם ביקוריו ב„עלית" ★ לדן פרופר ולאחיו גד כבר אין נגיעה לעניני „אסם" השותפים

מאת אורי ניצוחי

המרים בין המעסיקים להסתדרות נפתח השבוע והנה התברר, כי בראש משלחת המעסיקים לשיחות על הסכ־מי העבודה השפר עומדים דווקא שני תעשיינים שבקר דוב ירשלו מתפקדים במעמק המעמד שאמרנו „יצמרנו לחשש עבודה".

מדובר באבי פילוסוף, המנכ"ל החדש של עלית, שאמור לסיים רשמית את תפקידו רק בחודש ספטמבר, אך בפועל הוא „יחדיר פרופיל" כבר בשבועות הקרובים ובדן פרופר, אחד משני האחים/מנכ"לים של חברת אוסם שיימנו רשמית את תפקידם בסוף החודש, אך בפועל כבר עשו זאת לפני כשלושה שבועות.

חבריהם בהתאחדות התעשיינים אומרים, כי זהו צירוף מקרים שאין לו כל משמעות, שכן השניים הם מקצענים בתחום זה, הם הדריכו על סוגיהם לעסוק גם בעתיד בתעשיה ובכל מקרה הם יכשיר לכך מבחר נשיאות בהתאחדות הת־עשיינים ואין על כן משמעות להיותם מנכ"לים בפועל.

אבי פילוסוף עצמו מסרב לומר דבר על העתיד ולפי שעה הוא מתפקר, לדבריו, במלוא המרץ. עם זאת ברור שבכל שיעבור הזמן, יצמצם פילוסוף את ביקוריו במפעל ברמת־גן. אין ספק שהגברת כוחה של משפחת פרדמן, אשר רכשה הש־בוע את מניות „שופרסל" בעלית, רק תאיץ את ניתוקו מן החברה, שכן ה„פרדמנים" הם הסיבה העיקרית להחלטתו לפ־רוש מ„עלית".

מצבם של האחים פרופר מביך הרבה יותר. השניים נאלצו לפנות את כסאם עוד לפני המועד שעליו הוסכם והחל מן ה־19 בפברואר מנהל את החברה המנכ"ל החדש, אשר לוי.

במשרד השני שהתפנה התמקם יו"ר מועצת המנהלים, יעקב חרפק. לפרופרים נותנים ביתתיים להשתמש בחדר הי־שיבות הסמוך לעניניהם הפרטיים ואין להם עוד כל נגיעה לעניני אוסם השותפים. בסוף החודש לא יבואו עוד כלל לבנין המנהלה בפתח־תקוה.

יעקב חרפק מסר ל„מעריב", כי בשבוע הבא יפנו נציגי משפחות הבעלים באוסם לבני משפחת פרופר, כדי למדוק את אפשרויות המכירה של המניות שבידיהם (17 אחוזים).

חרפק ציין, כי הוא ובניו המתינו לעיסקת „פרדמנשר־פרסל" כדי לקבל אמת מידה על ערכה הכספי של אוסם. לדבריו, אם עלית, שהיא חברה גדולה בהרבה מערכה בסכום של 36 עד 39 מיליון דולר (על רקע הידיעות שהפרדמנים שילמו בין 3.9 מיליון דולר ל־3.6 מיליון עבור עשרה אחוזים של מניות), הרי שאוסם שווה הרבה פחות.

חרפק הדגיש, כי לא תהיה קניה בכל מחיר ולא מן הנמנע שמשפחת פרופר תוחיר בסופו של דבר בידיה את המניות שבידיהם.

● ילדה „מרדדת" תחפושת לפורים — צילם: הנס אנגלסמן

„תחפושות לפורים קונים בכל מחיר"

מאת מיכל הילצמן

לוחמי הנינגיה, המוקיון מיירו, אנשי צוות לענין הסיירד מן הם הדמו־יות המבוקשות לקראת פורים.

הפעילות לקראת החג, החל ב־25 בחודש, מתנהלת עד כה באיטיות. הג קצר ומרבית הקניות נעדכות ברגע האחרון – אמר לנו בעל חנות למוצרי פורים בדרום תל־אביב. „אין טעם להביף את החנויות במוצרים, שחלקם יתקלקלו עד החג וגם לא כדאי לאפשר לקונים להתחיל להשוות מחירים. מוצרי פורים נקנים ברגע האחרון בכל מחיר".

מפעל „קרנבל" בבני־ברק כבר סיפק את מרבית תחפושות פורים לרשתות השיווק. תמי פרץ, מנהלת המפעל, אמרה כי למרות שחששה מירידה בביקוש, הנ־כירות השנה אינן נופלות מהשנה הקודמת. מחירה של תחפושת פורים, הסיבת אש, נע בין 35 ל־50 ש"ח. התחפושות מיוצרות בעיקר למידות קטנות, אך המפעל יצא הפעם גם עם תחפושות לנו־ער.

לדברי תמי פרץ אין בעיה להסתדר עם מחירים מוקפאים, משום שגם חומר הגלם נרכש במחיר מוקפא. לדבריה הדגדרה וקשה היא מצד מתפרנות־ה"ריזות ולא אמינות, המעניקות דגמים ומייצ־רות אותם מבדים דליקים והם נמכרים במחיר נמוך בשווקים המתחזים.

בחנויות מתוחילים להרגיש בתכונה הפורימית. השבוע כבר הופיעו מאות ני־לון צבעוניות, הנמכרות לצרכן ב־25 ש"ח, שרטיטי זהב ב־6 ש"ח, מגבעי לבר שמחירם נע בין 6 ועד 10 ש"ח.

בחנויות שכונתיות יש ביקוש גם לאר־קוחים וקפצונים, אך סיחרי הביקורת של פקחי משרד התעשיה והמסחר גרמו להאטה במכירת מוצרים אלה. הסוחרים מבטיחים לילדים, כי התחפושת תגיע ערב החג וביתנים שומרים על המלאי במקום בטוח.

מיבצע למניעת המצת צעצועים ממוכנים

משרד התעשיה והמסחר יפנע המצת צעצועים ממוכנים לקראת חג הפורים.

המיבצע נערך בשיתוף עם משטרת ישראל, המכס, רשויות מקומיות ומשרד החינוך והתרבות. דובר משרד התעשיה והמסחר הבהיר, כי כדי למנוע המצה של צעצועים ממוכנים קיים צו האוסר לייבא, לייצר ולשווק צעצועים שלא תואמים את תקן הישראלי.

חולילות ביקורת מיוחדות יבקרו בב־תסני היבואנים ובחנויות, כדי לוודא שאין מוצגים צעצועים ממוכנים. לחולי־ות ניתנה הוראה לאתר ולהחרים כל כמות של תחפושות ואביזרים שאינם מתאימים לתקן הישראלי והמהווים סכנה למשתמשים בהם.

בהתאם להגדרות צעצוע ממוכן הוא: צעצוע אשר מחמת דמיונו הרב לכלי ירייה אמיתי עלול השימוש בו להביא לכהלת הציבור וכן כלי הפולט אש או נוזל, או גורם להדף אוויר ממוכן.

קן פתוח לקופת חולים

היום מבצע

לזכויות חברים

צוות האגף ישיב לפניות חברים
בטלפונים: 03-433202, 03-433227
בשעות 16:00 - 18:00

לתושבי מחוז השרון

לתושבי רמת-השרון, הרצליה, רעננה, כפר-סבא, והסביבה.
צוות הנהלת המחוז ישיב לפניות הציבור
בטלפון: 052-454131
בשעות: 16:30-18:30

לתושבי מחוז ירושלים

לתושבי ירושלים, מזרח ירושלים ובית שמש
צוות הנהלת המחוז ישיב לפניות הציבור
בטלפונים: 02-667155, 02-667158
בשעות: 16:00 - 18:00

לתושבי מחוז חפר

לתושבי נתניה וישובי הסביבה
צוות הנהלת המחוז ישיב לפניות הציבור
בטלפונים: 053-37641 053-32696
בשעות: 16:00-18:00

לתושבי מחוז דן

לתושבי רמת-גן, בני ברק, ק. אונו, אור יהודה וגבעתיים
צוות הנהלת המחוז ישיב לפניות הציבור
בטלפון: 03-789121-4
בשעות: 16:00-18:00

מאד ושמור את מספר הטלפון של הנהלת מחוזך למקרה הצורך.

לקידום הבריאות ולשמור הגדרות.

ההסתדרות הכללית של העובדים בארץ ישראל

מדינת ישראל
לשכת ההוצאה לפועל
ירושלים
תיק הוצל"פ 1615/85
תיק הוצל"פ 9307/85
תיק הוצל"פ 9042/85
אל החייב אביה קול
מרחוב אליעזר הלוי 11
ירושלים

אזהרה

לפי סעיף 7 לחוק החוב־אה לפעל השכ"ז–1967, הנך מודה בזה כי תוך 20 ימים מקבלת אזהרה זו עליך לשלם לזכותם של: דוד ביאוי סך 38564 ש"ח מתוס צרקיהו סך 9564 ש"ח סיטה קול סך 9865 ש"ח בסר מן לחודי יגיע לך מי הוד שה נגדך בקשה לפיטי מתוס נגסים על זכויות הקנין שיש לך בדירות בחסן הידועה כחלקה משנה 140/2 140/3 140/5 140/6 בגוש 30153 ברחוב אליעזר הלוי 11 ירושלים.
אם לא תמלא אתר אזהרה זו בתוך התקופה האמורה לעיל, יוקטו נגדך הליכי ביצוע בהתאם לחוק הבקשה לפי־מי סמוס בכסים האמורה לעיל תיקבע בהיעדרך.
5.3.86
החתימה המוצגת לפעל

תקון טעות

במודעה של חב' רעיונות שטרופיעה במדור עסקים, בעמ' 23, נפלה הכותרת „איך להצליח בעסקים מבלי לשלם ומבלי מסים" נפלה טעות:
המנוי על ידנון „ידע למיזיע" לשנה – 270 ש"ח ולא כפי שנדפס.

הודעה המקומית לתכנון ובנייה „אור"

מודעה לפי סעיף 149 – חוק התכנון והבניה תשכ"ה – 1965

מאחרת בקשת הודעה כי הוגשה בקי־שה להקלה לסדרה המקומית לתכנון ובניה „אור", המבקשה לאור הפרולל קמלמן
המקום: קרית אונו רחוב חלק 8 גוש 6492 חלקה 115
מהות הבקשה: בית מגורים חוץ הב־לה שטח הבניה בקומת הקרקע עד 35% מעל המותר.
כל הרואה עצמו נפגע על ידי בקשה זו, רשאי להגיש את התנגדותו תוך 14 יום מיום פרסום הודעה זו למשר־די הדעה וכל שהתנגדות המוגשת המקומית קרית אונו.
יהודית באום
מנכ"ל הדעה

מורן – קרן נאמנות צבירה

הודעה על פרסום תשקיף

בהתאם לסעיף 23 לחוק ניירות ערך תשכ"ח–1968 ניתנת בזה הודעה כי ביום 11.3.86 פורסם תשקיף בדבר הצעה לציבור של יחידות בנות 0.1 שקל חדש בהזדרות השותפות עלשם של 10 יחידות או כפולה של 10 יחידות המוצעות במחירי יחידה משותנים כדלקמן:

א. הצעה במחיר מופחת
החל מ־11.3.86 שעה 8.30 ועד 31.3.86 שעה 9.45 מוצעות היחידות במחיר יסודי דהיינו ללא שעור הוספה כלשהו.

ב. הצעה רגילה
החל מ־1.4.86 ועד 10.3.87 שעה 9.45 מוצעות היחידות בתוספת שעור הוספה של 0.50%.

עותקים מהתשקיף ניתן להשיג והזמנות ליחידות ניתן להגיש באמצעות בנק אגוד לישראל בע"מ בסניפיו או באמצעות חברים של תכנודה ליחידות ערך בתל־אביב. עותק מהתשקיף והעתק מהחיתר לפירסומו הוגשו לרשם החברות בירושלים לשם רישום.

הודעה זו אינה מהווה הצעה לקניית תעודות השתתפות.

המנהל:
אוניברסל חברה להשקעות בע"מ
(חברה בת של בנק אגוד לישראל בע"מ)

האמן:
הבנק הבינלאומי הראשון לישראל בע"מ

ספרית מעריב

ספר שירים

אורות חניה

מאת שולמית ספיר־נבו

הזדיין חדש

להפיצה בחנויות הספרים בכל רחבי הארץ או ישירות מחנות ספרות מעריב, דרך מחלקת הספרים, תל־אביב – ☎ 03-333311

פתח תקוה
משכנות גנים
רח' הרב אונטרמן

בני ברק
קרית הרצוג
רח' קובלסקי

דירות 3 חדרים

במחיר $38,200* (לא כולל מע"מ)
56,444.- ש"ח
כמו כן דירות 5,4 חדרים

לפרטים הדגל
משהב
חברה לשכון בבן אבותנה בע"מ

משהב בנה דירות וקוטגים 6,5,4,3 חדרים גם ב:
• תל אביב • רעננה • ירושלים
• הרצליה • כפר סבא • גבעתיים

* לפי שער יציג מיום 3.3.86

ת"א: רח' ליליינבלום 27. טל: 03-664631
ירושלים: רח' הגידם 1, טל: 02-224181

משרד החינוך והתרבות – מינהל החינוך – אגף תלמידים

הודעה על רישום ילדים ותלמידים לגני חובה ולבתי ספר יסודיים לשנת הלימודים תשמ"ז

מתוך הרישום
הרישום לכל מוסדות החינוך היסודי (גני חובה ובתי ספר יסודיים) יתקיים החל ביום רביעי, א' באדר ב' תשמ"ו (12 במרץ 1986), עד יום שלישי, כ"א באדר ב' תשמ"ו (1 באפריל 1986) ומי בכלל.
רשות חינוך מקומית רשאית לקבוע ימים מיוחדים לביצוע הרישום, בהסכמת ימי הרישום. הללו, למיכן, מתבקשים ההורים לעקוב אחר המודעות הנקבעים והמתפרסמים ע"י כל אחת מן הרשויות.

גני חובה
הוריהם הלידה של חייבי הרישום לגני חובה לשנת הלימודים תשמ"ז הם: א' בטבת התשמ"א (8 בדצמבר 1980) עד ל' בכסלו התשמ"ב (26 בדצמבר 1981).

כיתה א'
הוריהם הלידה של חייבי הרישום לכיתה א' לשנת הלימודים תשמ"ז הם: א' בטבת התשמ"ם (21 בדצמבר 1979) עד כ"ט בכסלו התשמ"א (7 בדצמבר 1980).

גוברת תנועת ה„קניות המשפחתיות" במוצאי שבת

מאת מיכל הולצמן

תופעת הקניות במוצאי שבת מגיעה לאחרונה למימדים עצומים. הקניות „המשולבות בבילוי משפחתי, גורמות להצטופפות גדולה במרכזים מסחריים ולעליה משמעותית במכירות ביום זה.

רשת המשביר לצרכן מאשרת, כי מכירותיה במוצאי שבת מגיעות לפי 4 מיום רגיל וזאת בתוך שלוש וחצי שעות בלבד.

בעניין איילון היו במוצאי שבת האחרונה אלפי מבקרים, רבים מהם מבוגרים על ידי המוחרים „מסתובבים", אך אחרים ערכו קניות. בחנות הרב־מכר שפתחה לאחרונה בדרך חיפה הי־תה תנועת הסקרנים כה גדולה, עד שהמשטרה נאלצה להתע־רב, משום שמגרש החניה במקום לא עמד בלחץ ותורים ארו־כים של מכוניות גרמו לפקקים הן בכניסה והן בסיבוב הרצ־ליה, שעה שבעליהן ביקשו לחזור לכיון תל־אביב.

גם מגיפי היפר קאופ', הצפתיים במוצאי שבת, דיווחו על *קניות משפחתיות גדולות. מרבית החנויות שתוחות עד השעה* 10 בלילה במוצאי שבת, אך לעיתים החנות כה מלאה עד כי אחרון הקונים עוזב רק מאוחר יותר.

מאיר גזית, מרשת המשביר לצרכן, מוען כי החנותות הגדו־לות הן שמביאות לאחרונה את הקונים. לדבריו נמכרו בארב־עה סניפי הרשת במוצאי שבת בלבד 680 חולצות גברים, 580 מריגים וחלוקי בית ותרפים – מי 7 ממכירת יום רגיל. מנהלי החנויות מדגישים, כי גם מזג האוויר הנוח גורם לקונים לצאת במוצאי שבת, אך בעיקר החנותות המשמעותיות השנת, המגי־עות גם ל־50 אחוזים.

בנקאות

בנק הפועלים מפחית הריבית על משיכות היתר ל־1.25% לחודש

בנק הפועלים מפחית את ריבית החובה על משיכות יתר בשיעור כולל של עד 1.25 אחוזים לחודש. בנוסף לכך תוקטן גם עמלת הקצאת האשראי.

בנק הפועלים מפחית את שיעורי ריבית החובה ממחרוזים. הריבית הבסיסית, ה„פריים", בחשבונות חולר תופחת בשיעור של חצי אחוז ותהיה 1.25 אחוזים לחודש. תוספת הריבית המרוגה תוקטן בשיעור של 0.75 אחוז ותעמוד על אחוז לחודש. הריבית הנריגה תהיה החל מסוף השבוע 2.25 אחוזים, במקום 3.5 אחוזים לחודש עתה, המפחה בשיעור של 1.25 אחוז.

כמו כן תופחת עמלת הקצאת האשראי בשיעור של 0.1 אחוז מדי חודש, עד לרמה של 6.4 אחוזים בחשבונות שנתיים. כיום עומדת עמלת הקצאת האשראי על 7.6 אחוזים בחשבונות שנתיים. בימים הקרובים יודיע בנק הפועלים על שיעורי המחאת הריבית על מש־כות יתר בחשבונות ע"ש של שכירים.

כסף

93 אחוז מכל הכסף במחזור הם שקלים חדשים

• שמואל פלד

93 אחוז מכל הכסף במחזור הם שקלים חדשים במחזור נמצ־אים כיום שטרי הכסף בסך 746 מיליון שיח, מהם 697 מיליון בשקלים חדשים.

מנהל מחלקת המטבע בבנק ישראל, מר שמואל פלד, מסר כי מתוך 697 מיליון השקלים החדשים שבמחזור, 93 אחוז הם בערכים של 50 שקל ושל־ עצמון.

כדי לספק לשוק הכספים שטרות בערכים בגובה שהיו בשימוש בעת הנפקת ה„ברזיל" ו„בדרוזיק", צריך היה כבר היום להכניס שטר בערך גבוה מזה של 50 שקל.

יצחק דיש

חברות

פמה הקטינה חלקה בארית

חברת פמה תעשיות ומבנלוגיות, בשליטת קבוצת המזרחי, מכרה חבילת מניות של ארית תעשיות אוטומטיות. בעקבות מכירת זו, מחזיקה פמה בכ־13 אחוז מהמניות ארית.

פמה מכרה כמות מניות המהווה כ־9 אחוזים ממניות ארית.

אנרגיה

ישראל תרכוש השנה ממקסיקו כשני מיליון טונות נפט גולמי

על ישראל ומקסיקו חתמו על הסכם עקרוני, לפיו תרכוש ישראל בשנה הנוכחית כשני מיליון טונות נפט גולמי.

על פי פיסות ההסכם, הזייבת לקבל את אישור שתי הממשלות, תוכל ישראל לרכוש כמות זו, לדרת ב־15 אחוז מן הזעזייבות או לרכוש 15 אחוז יותר מן הכמות. ההסכם הוגש אמור לשקף בצורה נאותה יותר את השינויים במחירי הנפט בעולם.

עודד שורר

מיסוי

הארצר הכין הצעת חוק שתבטל את הזיכוי ממס על הוצאות רפואיות

מעורר האוצר הכין הצעת חוק שתבטל את האפשרות לקבל זיכוי ממס הכנסה על הוצאות רפואיות.

כיום ניתן לדחות למס הכנסה על הוצאות רפואיות ולקבל זיכוי ממס הכנסה כדלקמן: אם ההוצאה הרפואית אינה עולה על שמינית מן ההכנסה הכוללת ניתן לקבל זיכוי ממס הכנסה על רבע מהחוב אם על הוצאה גבוהה יותר הזיכוי הוא בשיעור 35% . על תשלומי המס לקופת חולים אין זיכוי.

על פי הצעת החוק שתוגש בקרוב לכנסת, ניתן יהיה בעתיד לקבל זיכוי ממס רק על הוצאות לרופאי שיניים ועל הוצאה רפואית בחו"ל, אם ניתן לה אישור של משרד הבריאות. גורם באוצר הסביר, כי החלטה לבטל את הזיכוי ממס הכנסה על הוצאות רפואיות, ניתן שתגרום העיקריים לכך הוא חוקה בעלי הכנסות גבוהות.

שרגא מקל

הודעות הבורסה

★ חברת אברהם ביטרי: מנכ"ל החברה והדירקטור יואל גוטן התפטר מתפקידו. את מקומו יטלא אברהם ביטרי, שהיה כבר בעבר מנכ"ל החברה.

★ לאחרי הבורסה לטיסון: החברה הגישה לבורסה טיוטת תשקיף להנפקה של אינרחת חוב (סדרה 157) עטרות לפדיון בשנים 1988 עד 1996 בסך 16.5 מיליון ש"ח ערך נקוב, נושאת ריבית בשיעור של 8.5 אחוזים לשנה, צמודות (קרן וריביות) למדד המחירים לצרכן, לפי תנאי תשקיף. אינרחת החוב המתפקות מבוטחות על מדד המחירים לצרכן שיפרסם ב־15 באפריל 86 (מדד מרס) בעוד פת הפרשי הצמדה.

חיסכון

בל"ל יתן מענק מיוחד בתכנית כוח למתמיד

בנק לאומי מציע מענק מיוחד בגובה של 2 אחוזים עבור כל שנת חיסכון. זאת במסגרת מיבצע מיוחד לעידוד ההצטרפות לתכנית כוח למתמיד. מיבצע זה יעיל עד סוף החודש.

על פי הוראות האוצר יפסיקו הבנקים לקבל כספים במסגרת מסלול ההפקדות הדר פעמיות בתכנית הוסכמן למתמיד החל מה־1 באפריל. אי לכך, במיבצע של בל"ל, הוסכים במסלול ההפק־דות הדר פעמיות יהנו ממענק גבוה בשיעור החל מ־6 אחוזים בעתם 3 שנים ועד 16 אחוז מענק לאחר 8 שנים בעת פדיון התוכנית. כתוצאה מכך, התשואה השנתית לחוסכים במשך 8 שנים תגיע ל־6.38 אחוזים.

מסחר

תחרות „הקופאית הטובה" נערכת ברשת שופרסל

תחרות „הקופאית הטובה" נערכת ברשת שופרסל. הקופאית המצטיינת תיבחר מבין 650 קופאיות המרשתי שופרסל הארצי.

הרשת, המקפדת לספק את מעמדה של הקופאית כבעלת מקצוע, השקיעה לאחרונה מאמצים בהדרכה, מתוך הכנה שהקופאית היא נקודת המיפגש של חברה עם הצרכן. במסגרת התחרות יוצק שו הלקחות לחוות דעתם בנושא יחס לקונים, יעילות, דיקנות וכו'.

התחרות תתנהל ברמה מקומית, אזורית וארצית ותסתיים בחודש יוני.

מיכל הולצמן

יצוא

מועצת ההדרים מכרה מתחילת העונה 9.3 מיליון תיבות שמוטי

המועצה לשיווק פרי הדר מכרה מתחילת העונה 9.3 מיליון תיבות של תפוזי שמוטי במחיר ממוצע מצטבר של 7.35 דולר לתיבה.

בשבוע שעבר בלבד מכרה המועצה בכל השווקים 2.3 מיליון תיבות שמוטי במחיר ממוצע של 7.52 דולר לתיבה.

נגלל מחסור בתפוזי שמוטי בארץ, ספק את הצלחת המועצה לייצא העונה 18 מיליון תיבות שמוטי על פי התיכנון האמצע יצוא השמוטי מגיע עתה ל־16 מיליון תיבות בלבד. מתחילת העונה מכרה המועצה 4.2 מיליון תיבות אשכוליות לגבוה.

אהרן פריאל

בנייה

מר"מ עם רוכשי הדירות במגדל פנקס להשלים את בנייתן ע"י תוספת למחיר

חברת „בנים ויוצרים", בעלת המגרש שעליו בנוים מגדלי פנקס בגבעת הרצוגות מנקסדרך חיפה בתיא, מנהלת מ"מ עם רוכשי הדירות בבנין המגדלים להשלים את בנייתן הגמורה תוס־פת למחיר ששילמו.

לעומת זאת מציעים כעת בעלי המגרש למכירה את 40 הדירות בגבול הדרומי שבינו ע"י חברת קלירן ולא נמכרו.

בין בעלי המגרש לבין חברת קלירן קיים הסכם קומבינציה, על פיו קיבלה חברת קלירן זכיון לבנות ולמכור דירות בגבול הדרומי תמורת בניית הגבול הצפוני עבור בעלי המגרש.

בעלי המגרש הסבו כעת את שמם של מגדלי פנקס למגדלי רון, כדי להסיר כל קשר מוזה עם חברת קלירן שבגלה את המגר־לים.

מרדכי אלקן

המניות הישראליות בבורסת ניויורק

	חשמר		שינוי ב$
אופסרוטק 10¼	11	–	
אי.אי.אס.	4⅞	5⅛	+⅛
אינטרפארם	4¼	4¾	–
אליאנס	1⅝		–
אלסינט	3¼		–⅛
אלרון	7	7½	–
אלקטרוניקה לישראל	6¾	8¼	–
לייזר תעשיות	14½		+¼
נייר חדרה	11½		+¼
סאייטקס	8	8½	–
עץ לבוד	12¾		–
תדיר	3⅛	3½	–
אלביט	8⅛	8⅜	+⅛
טבע	3⅞	4⅛	–
ראיא	10¼	10⅝	–
מת"ח	6¾	7⅛	–

מדד ראו ג'ונס 1,699.00 (לא סופי) –
חוב (סגירה בניו יורק) 342.00 דולר האונקיה –2.50
כסף (סגירה בניו יורק) 5.59 דולר האונקיה –0.05

נמסר על ידי „בנק המזרחי המאוחד"
מחלקת ניירות ערך זרים

שערי מטבע חוץ ליום 10.3.86

המטבע	חשמר משקלים	בנקנוטים לאומי מכירה	לאומי קניה	הפועלים מכירה	הפועלים קניה	דיסקונט מכירה	דיסקונט קניה	העברות והמחאות לאומי מכירה	לאומי קניה	הפועלים מכירה	הפועלים קניה	דיסקונט מכירה	דיסקונט קניה	שער יציג
1 דולר ארה"ב	—	1.52	1.45	1.52	1.45	1.52	1.45	1.4887	1.4703	1.4912	1.4728	1.4893	1.4708	1.4809
1 לירה שטרלינג	—	2.20	2.09	2.20	2.10	2.19	2.09	2.1541	2.1275	2.1622	2.1356	2.1610	2.1341	2.1475
1 פרנק צרפתי	—	0.67	0.64	0.67	0.64	0.67	0.64	0.6573	0.6491	0.6563	0.6482	0.6592	0.6510	0.6556
1 פרנק בלגי	–0.01	0.22	0.20	0.22	0.20	0.22	0.20	0.2133	0.2106	0.2133	0.2107	0.2133	0.2107	0.2129
1 פרנק שוויצרי	—	0.59	0.56	0.59	0.56	0.59	0.57	0.5816	0.5744	0.5816	0.5744	0.5829	0.5756	0.5804
1 גילדן הולנדי	–0.01	0.79	0.75	0.79	0.75	0.79	0.76	0.7772	0.7676	0.7781	0.7685	0.7797	0.7700	0.7755
1 פרנק שוודי	–0.01	0.21	0.19	0.21	0.20	0.21	0.20	0.2051	0.2026	0.2056	0.2030	0.2053	0.2028	0.2042
1 כתר נורווגי	—	0.21	0.20	0.21	0.20	0.21	0.20	0.2087	0.2062	0.2091	0.2065	0.2086	0.2060	0.2076
1 כתר דני	–0.01	0.18	0.17	0.18	0.17	0.18	0.17	0.1783	0.1761	0.1783	0.1762	0.1778	0.1756	0.1773
1 פרנק פיני	—	0.29	0.28	0.30	0.28	0.30	0.28	0.2900	0.2864	0.2907	0.2872	0.2902	0.2865	0.2887
1 דולר קנדי	—	1.08	1.03	1.08	1.03	1.08	1.03	1.0618	1.0487	1.0634	1.0503	1.0611	1.0479	1.0561
1 דולר אוסטרלי	—	1.06	1.00	1.07	1.00	1.07	0.97	1.0473	1.0344	1.0478	1.0349	1.0484	1.0354	1.0403
1 דינר ירדני	—	0.74	0.63	0.75	0.65	0.75	0.68	0.7503	0.7410	0.7508	0.7416	0.7510	0.7417	0.7456
10 פרנק בלגי	—	0.32	0.30	0.33	0.31	0.35	0.31	0.3215	0.3176	0.3211	0.3171	0.3216	0.3176	0.3200
10 שי' איטלקי	–0.01	0.95	0.91	0.96	0.91	0.96	0.91	0.9392	0.9276	0.9398	0.9282	0.9396	0.9279	0.9329
1000 לי' איטלקית	–0.02	1.00	0.93	1.00	0.94	0.99	0.94	0.9673	0.9554	0.9670	0.9550	0.9686	0.9566	0.9631
100 ין יפני	—	0.84	0.80	0.84	0.80	0.84	0.80	0.8252	0.8150	0.8252	0.8151	0.8262	0.8159	0.8210
1 דינר ירדני	—	4.37	4.07	4.07	3.83	4.30	4.05	—	—	—	—	—	—	—
1 לי' לבנונית	—	0.08	0.05	—	—	—	—	—	—	—	—	—	—	—
1 לירה סורית	—	0.83	0.78	0.85	0.80	0.85	0.80	—	—	—	—	—	—	—

דולר נוסעים: 1.76 דולר שוער: 1.59–1.60 דולר יציג: 1.4809

אשנב לבורסה

מימוש רווחים

מאת מרדכי אלקן

עודפי היצעים בגלל מימוש רווחים היו אתמול בבורסה ברוב המניות ששעריהן עלו לאחרונה. רוב היצעים נקלטו בידידות שערים ביצרניות. בן ידד מחד זוד העסקות במניות והמתבם בכ־14 מיליון שיח, לעו־מת מחזור שיא של יותר מ־18 מיליון שיח שהיה של שום.

למניות הבנקאיות שבהסדר היה עודף היצע של 2.3 מיל־ון ש"ח, לעומת עודף ביקוש של יותר מ־14 מיליון ש"ח שהיה שלשום.

המדד הכללי של המניות, ללא הבנקאיות, ירד אתמול ביותר מאחוז וחצי. ירידת המדד הענפי הגדולה ביותר, בשי־עור של 5.57 אחוזים, היתה במניות חברות המחכה.

מאזן שערי המניות: ירדו – 196; עלו – 105; ללא שינוי שער – 96; „מוכרים בלבד" – 30, לעומת 6 „קונים בלבד". ב־43 מניות לא נערך מסחר.

בעוד שמרבב ענפי המניות היו עודפי היצעים בגלל מי־מוש רווחים, הרי במניות הנפט היו על רקע אחר.

מיפמוף היצעים, שולף שלשום מהמניות של רוב חברות לחיפושי נפט, התעצם אתמול והפך לשיספוף: ל־6 מניות היו „מוכרים בלבד". עודפי היצעים ל־4 מניות נקלטו בידידות שערים, שהתלוללה בהן, בשיעור של 17.5 אחוז, היתה באר־ציה של רלק חיפושי נפט. רק לשתי מניות נפט היו עודפי ביקוש. למניה אחת הוא טופל בעליית שער קלה ולשניה מופק הביקוש ללא שינוי שער.

הסיבה למגוזה מהמניות הנפט: בעלי ענין בהמצת שמועות הצליחו במשך ימים בסוף השבוע שעבר לגרום לביקושים גדולים למניות של החברות לחיפושי נפט. בעקבות הביקו־שים עלו חדות שערי המניות הללו. הנמקחות הקונים מוצאי ליה המתוקה של הנעשרות מהירה היתה גם היא מהירה. לאכזבתם התברר להם, כי סרם נמצאו סימני נפט חדשים באזרי דיבון של החברות לחיפושי נפט. יתר מכן, גם בקידוח רוני 1 סרם נעדר מיבחן הפקה לקבע אם מצוי שם נפט בכמות מסחרית. לכן מיהרו הקונים הרשים לוויסטר מחסור־רה בהפסד קטן יחסית, מחשש שאם ימתינו, עלול ההפסד להיות גדול יותר.

מכסיסי הספקולנטים המתוחכמים במסחר במניות הנפט, מוכרים מזה שנים רבות. הם מוכרים במחיר גבוה מניות נפט, כאשר מתפרסמות ידיעות ברבר סיכויים למציאת סימני נפט. בעבור זמן מחזרים וקונים את המניות במחיר נמוך, לא לפני ש„הפריירים", שהחפיר את הסחורה במחיר גבוה, השתכנעו לאחר מכן כי לא נמצאו סימני נפט או ש„הסימנים" כבר הספיקו להתקרר.

קרנות הנאמנות המתמחות במניות גייסו אתמול מהציבור 5 מיליון ש"ח. סכום נוסף של 5.5 מיליון ש"ח גייסו הקרנות הסולידיות, מזה 2 מיליון ש"ח על ידי קרן „חץ". במסחר באג"ח בבורסה היו עודפי ביקושים: 4 מיליון ש"ח לצמודי מט"ח ומיליון ש"ח לצמודי מט"ח.

מאות עובדי חברת הפוספטים הפגינו לפני שערי המפעל באורון

הניפו כרזות בגנות הנהלת המפעל „שאינה מוכנה להעניק הטבות לעובדים על חשבון רווחים בשנת 1984/85" ★ ההנהלה: הובטח להמליץ על בונוס, אך הוא טעון אישור שר האוצר

מאת שלמה גבעון

כמה מאות עובדים של חברת הפוספטים הפגינו אתמול לפני שערי המפעל באורון, בשבידיהם כרזות בגנות הנהלת המפעל „הנוהגת ביד־רון בבסיסי התברה ואינה מוכנה להע־ניק הטבות לעובדים על חשבון רווי־חים בשנת 1984/85".

העובדים, שניצבו לי שערי המפעל, לא הפרו את הסדר ולא גרמו שיבושים בעבודה.

ממעצת העובדים של חברת הפוספ־טים נמסר אתמול, שההפגנה נערכת משום שמנכ"ל החברה, דניאל יקיר, אינ־נו ממלא אחר הבטחתו להעניק הטבות לעובדי החברה, למרות שהבטיח לעשות כן עוד בחודש נובמבר 1985.

בהנהלת חברת הפוספטים הכחישו אתמול בתוקף כאילו הובטחו לעובדים על ידי המנכ"ל הטבות כלשהן. הובטח לעובדים להמליץ על קבלת בונוס על חשבון הרווחים של 1984/85, לאחר שמועצת המנהלים של החברה אישרה זאת עקרונית.

בעקבות ההמלצה פנתה הנהלת כ"ל (כימיקלים לישראל) לרשות החברות הממשלתיות וזו רחתה את הפנייה. כה־ חלטה חוזרת הוטרה ההתגברות, אך נאמר שהדבר טעון אישורו של שר האוצר, יצ־חק מודעי, בגלל מבלול נושאי ההקצאה במשק.

בגלל אי ודאות לגבי המצב במשק

אין עדיין תוכנית עבודה לקונצרן כור ל־1986

מאת סמר „מעריב"

אין עדיין תוכנית עבודה לקונצרן כור לשנת 1986. נמשכים הדיונים עם הקבוצות והחטיבות בקונצרן.

בכור מתקשים לגבש סופית את תוכ־נית העבודה לשנה זו. הדבר נובע מאי הוודאות ביחס להתפתחויות במשק וכמ־יוחד לגבי מדיניות הממשלה. במיוחד אותת התלבטויות הקשות בכור היא ביחס לטיפול במפעלים הנורמים הפס־דים ניכרים. מסתבנת מגמה לבצע גם־ פעלים אלה פיטורים של מספר גדול של עובדים, על מנת לצמצם את הפסדים. הדבר תלוי במידת הסיוע שיינתן ע"י הממשלה ובהחמנות מערכת הבטחון.

הדשים מהמשך המיתון במשק ואי הפע־לת בעדים להידוש הצמיחה.

חנות
שרותי מזון בע"מ
שלנו מבחר מובחר איכות
להתחיל ולסיים
את הארוחה שלך!
• סלטים • סיגרים • אגרולס
• בורקס • פסטלים • סמבוקס
• ועוד ועוד...
ואנחנו על המדף בחנויות המזון המובחרות
הספקת ארוחות למפגלים ומוסדות
כשר בפיקוח הרבנות הראשית – חיפה
חייג אלינו ונציגנו ישמח לבקר אצלך
חנות שרותי מזון בע"מ
איזור התעשיה טירת הכרמל
להזמנות בטיטונות לצלצל 04-571711 לאיריה – מחלקת השיווק

המכון לפריון העבודה והייצור –
בשיתוף עם איגוד העורכים של כתבי העת בישראל
מודיע על המשך ההרשמה לקורס
עורכי וכתבי בטאונים פנים ארגוניים
פרטים והרשמה: המגמה לפתוח ההדרכה, המכון לפריון העבודה והייצור,
רח' הנרייטה סולד 4 ת"א, טל' 03-430233, 03-430226.
לאחר שעות העבודה בטל' 03-430215.

הכל אותו דבר אבל...
מדוע נוסע ריינן עד קליפורניה כדי לא להיפגש עם פרס? • מה גרם למותו של הסוס הערבי שנבלתו נמצאה ליד מצודת זאב? • ומדוע בכל זאת צריכה ישראל למכור נשק לסוריה?
תשובות שלא נשאלו לשאלות שלא הושבו
מחר ב
דבר אחר
עם יצחק בנר, אורנה שמי, שלמה ניצן, דני קרמן ותרזה איזנברג, עם יוד פולני, אבריאל בנת הירושלמי, יוסי שיץ, מרי מרום, אבנר בן וכל השאר.
מחר ובכל יום ר' עם
דבר
הגם בסמי הלוחם של „דבר אחר", שהמשיך במחרוזה שלישית

שערי המניות

הסניף (לפי הרצוף הלוקח)	השער אחרון	השינוי באחוזים	השינוי בנקודות	השינוי יחסי לשוק	המחזור בשקלים	המחזור בנקודות
■ בנקים משתתפים						
אגוד ש	16500	+1600	363	+12.2		
הפועלים 0.1	1075	-50	5485	-4.4		
הפועלים 0.5 K	745	+46	6795	+6.6		
בנק מסחר אח"כ	729	-36	2687	-4.7		
כללי לא בהפרד	57000		217			
בנק צפון אמריקה 1.			--- הפסקת מסחר ---			
בנק צפון אמריקה 5.			--- הפסקת מסחר ---			
בנק צפון אסיה אפק			--- הפסקת מסחר ---			
דיסקונט 1.0			--- הפסקת מסחר ---			
דיסקונט 5.0			--- הפסקת מסחר ---			
הבינלאומי 5.0	8660		12336			
פ.י.ב. 0.5	3485	-28	9547	-6		
■ בנקים בהסדר והתאמדה						
אריבי רת 100.0	79518		1127			
אריבי ב 100.0	79450	+400	30.0	+5		
אריבי בנ 2.0K	493600	+18800	1.0	+3.8		
אגוד 0.1	59000		273			
דיסקונט ב	182000		25.0			
דיסקונט א	100700		396			
דיסקונט שה ב	11710	+110	179	+1.0		
המזרחי ש	32400	-300	1270	-9		
המזרחי ב	32301	+51	117	+2		
המזרחי שה 9	34700	+100	87.0	+7		
הפועלים מכר	126000	+4000	1.4	+3.5		
הפועלים ש	53590	-360	1628	-7		
הפועלים ב	53450	-250	1343	-5		

קרנות נאמנות

נכון ליום 10/03/86

חברה	מחיר היחידה	מחיר הפדיון	השינוי בנקודות	השינוי באחוזים
אג	8710.92	8658.65	-1.18	-0.03
אנפה	25336.84	25092.16	-28.72	-0.11
אביב	90009.30	89138.31	223.75	0.75
אגד	1130.53	1108.34	4.24	0.38
אמיר	1229.91	1199.92	4.30	0.35
אורם	1540.09	1510.54	-17.60	-1.15
אמיר	1406.60	1435.22	1.24	0.08
אור	406.98	398.47	0.25	0.06
אורין	319.05	312.53	1.45	0.46
אורלי	19267.81	19034.20	8.61	0.04
אדרן	8861.31	8688.10	-7.71	-0.08
אייל	2770.71	2716.74	-2.05	-0.07
איילת	3718.04	3637.90	10.42	0.28
איריס	3878.08	3793.94	28.81	0.76
איתן	540.16	529.01	-1.50	-0.28
אלון	7639.34	7479.12	23.12	0.31
אלשנ	556.14	545.26	-0.08	-0.01
ארז	623.69	611.76	-9.96	-1.60
אש	111.66	109.25	0.57	0.52
אשל	484.76	475.34	1.76	0.37
אתרת	1097.07	1086.45	-0.18	-0.01
בולה	1594.73	1564.13	-16.91	-1.06
בורש	5614.91	5588.61	-25.53	-0.45
ביט	5761.14	5729.33	-96.33	-0.63
בירות	740.94	726.36	1.70	0.23
בנשי	1087.22	1057.00	-2.57	-0.24
בצן	778.17	790.01	0.83	0.10
בוין	540.72	530.04	-1.50	-0.28
גיאו	7238.86	7131.46	-7.90	-0.11
גיל	2103.95	2064.46	-13.70	-0.65
גלית	478.39	484.33	0.80	0.16
דונבוך	1575.42	1561.44	-16.78	-1.06
דוכיפת	514.26	504.26	-1.44	-0.28
דולב	1134.48	1110.25	4.03	0.36
דורון	1171.06	1148.24	2.44	0.21
דוגמן	211.59	207.49	0.51	0.24
דיזל	371.53	364.22	-5.45	-1.47
דקל	4048.51	3970.15	-33.83	-0.84
דרור	3197.95	3138.72	-20.39	-0.64
הדס	26348.92	26583.57	-46.98	-0.17
הרל	379.11	371.64	-1.99	-0.53
הכשרת	2460.16	2403.69	-7.25	-0.30
הוהר	14931.90	14710.44	-9.29	-0.06
ויז	14230.72	14019.57	-7.81	-0.05
ויסר	618.32	606.52	-9.39	-1.52
ותיקין	129.21	126.39	0.73	0.58
חליפין	102.40	102.96	0.18	0.17
חלמיש	525.64	536.25	0.73	0.13
חן	102.84	102.43	0.08	0.07
מיפו	1110.46	1137.02	-0.04	-0.00
מל	3809.53	3763.52	-54.63	-1.43
יבול	397.77	386.21	-1.59	-0.27
יהלום	1476.76	1447.83	-15.55	-1.06
ישרות	31296.00	31016.52	-215.30	-0.68
ישרה	519.11	507.65	-0.04	-0.00
מיטב	709.95	696.31	-11.94	-1.68
מיל	120.32	117.57	0.02	0.01
מבינת	409.07	401.02	-6.36	-1.56
מפאית	605.29	599.20	-1.67	-0.27
מיסל	114.31	111.96	-0.11	-0.09
מתי	856.72	839.81	3.38	0.40
מלם	3249.16	3187.81	-13.65	-0.42
מסחרים	91821.34	90028.75	-587.42	-0.64
מיבל	8793.07	8593.09	1.95	0.02
מקם	1374.82	1346.80	-8.19	-0.60
נשם	728.92	714.53	-0.32	-0.04
נאמר	-	-	-	-
נכסים	904.04	886.04	1.81	0.20
מנורה	2574.50	2549.90	7.86	0.30
מגדי	190.72	193.53	1.37	0.72
מנהלן	2447.20	2437.90	-8.60	-0.35
מגל	575.61	564.51	-0.90	-0.15
מדר	1109.90	1105.60	-18.30	-1.62
מרון	608.76	602.90	-8.08	-1.32
מסח	23178.13	22578.83	-90.13	-0.39
מיטר	692.87	689.60	1.76	0.25
מעוף	2893.20	2798.40	-12.10	-0.43
מעיין	636.28	623.95	1.38	0.22
מקשאן	757.33	742.49	1.63	0.22
מרגלית	948.25	930.10	-4.49	-0.48
מרום	889.65	872.48	1.82	0.20
נרה	19234.46	19234.55	2.13	0.01
נביף	589.98	578.57	-5.78	-0.98
נפון	344.16	337.77	-4.92	-1.40
נילי	3610.91	3557.69	-49.92	-1.38
סביון	404.14	396.19	-5.66	-1.40
סגולה	113.74	111.48	0.40	0.36
סלע	759.01	744.00	1.44	0.19
סנהדרין	528.56	518.18	-1.12	-0.21
סנר	580.79	570.34	-1.29	-0.22
סמיר	527.78	525.15	-0.42	-0.07
עיר	602.61	612.77	-5.83	-0.95
עירית	1618.05	1586.34	-13.35	-0.83
עידן	5426.52	5348.42	-5.20	-0.09
עמבר	1167.19	1140.90	-0.20	-0.01
עמנ	1989.52	1972.62	-11.45	-0.57
עמרוני	511.46	500.21	-0.24	-0.04
פרנקן	300.75	294.94	2.56	0.87
פיא	1161.21	1138.38	-3.71	-0.32
צבי	534.80	524.18	-0.48	-0.09
צמרת	496.96	487.20	0.31	0.06
צמיד	788.54	771.52	0.93	0.12
צבאים	5928.81	5844.64	-33.65	-0.57
קארת	1441.13	1413.32	0.54	0.03
קלע	1606.85	1598.81	-3.51	-0.36
רזית	15409.93	15281.55	-95.68	-0.62
רשפון	472.70	463.40	-6.06	-1.29
רשף	633.28	619.65	-0.61	-0.09
שביט	596.01	584.43	-1.17	-0.19
שדה	802.03	785.08	3.56	0.45
שדמה	29710.98	29140.25	-158.04	-0.53
שטר	63642.90	62388.59	67.21	0.10
שיבוט	523.63	516.00	-10.87	-2.06
שסק	16467.74	16065.85	-140.51	-0.86
שיר	638.16	622.43	1.88	0.30
תאנה	1795.66	1747.05	-9.22	-0.52
תבור	711.17	700.90	2.68	0.38
תדהר	3525.37	3457.81	-49.08	-0.88
תהילה	98.44	96.27	0.54	0.56
תירוש	382.43	377.76	-1.07	-0.28
תמר	1028.57	1008.43	5.89	0.58
תמה	1009.87	1002.33	5.81	0.58
תרשיש	1205.12	1181.87	0.93	0.07
תשתי	357.59	352.32	0.49	0.13

* השינוי ותשא לפי מחיר הסיוק

אנשים ומחקרים

■ בנקים למשכנתאות					
ארגים 0.1	6679		-331		-5.0
לאומי משכנתאות ש	4940		-260		-5.0
לאומי משכנתאות ם	4725	369			
מרכז ש	3840	106	+130		+3.5
מרכז שה 1	2660	45.0	+20		+8
מרכז ב 5.0	3607		+172		+5.0
פת משכ ש	1030	2346			
פת משכ ב ש	2300	572	-10		-4
צמודות 0.1	4296	785			
צמודות מכר ש	12990	39.0			
צמודות רת ש	10800	85.0	-1280		-10.0
צמודות שה 1	7343	25.0	+283		+4.0
צמודות שה 2	3519	86.0	+120		+3.5
יעסר 1.0	849	346	-15		-1.7
יעסר 5.0	590	988	-10		-2.5
מרב 1.0	2120	2722	+102		+5.1
■ מוסדות מימון ענפיים					
שלמן א ש	378	9362			
התקלאות מכר א	30999	2.8	-2582		-7.7
התקלאות מכר ב	--- לא נסחר ---				
לאומי תעשיה א ש	5656	77.0	-236		-4.8
פתח תעשיה מכר	--- לא נסחר ---				
פת תעש כר 1	--- לא נסחר ---				
פת תעש כר נב	--- לא נסחר ---				
פת תעש כר נג	--- לא נסחר ---				
פת תעש כר ד	--- לא נסחר ---				
פת תעש כר דד	--- לא נסחר ---				
מרכז קבלנים 5.0	666	6267	+30		+4.8
תיירות נכ	--- לא נסחר ---				
כלל ליסינג אח 0.1	8440	126	+349		+3.0
כלל ליסינג 0.52	3230	566	+200		+6.6
כלל ליסינג אביזר	11077	54.0	+527		+5.0
■ חברות ביטוח					
ארדס 0.1	4800	374	-50		-1.2
ארדס 0.5 K	2635	2152	+45		+1.7
מגדל פתוח 0.1	729	686	+69		+10.6
מגדל פתוח 0.5	382	2968	-16		-5.0
הדר 1.0	1540	982	-100		-6.1
הדר 5.0	835	3589	-35		-4.0
הכשר ש	2875	5327	-130		-4.3
המגן 0.1	1495	1101			
המגן 0.5	820	816			
הפסגה-ישראל 1.0	6850	89.0	-70		-1.0
הפסגה-ישראל 5.0	2700	297	-100		-3.6
--- הפסקת מסחר ---					
יורדנה 0.1	--- הפסקת מסחר ---				
יורדנה 0.5	--- הפסקת מסחר ---				
מכרה 1.0	6838	100	+480		+7.6
מכרה 5.0	2828	160	-66		-2.5
מרה 1.0	3716	650			
עקיבוס 0.1	2746		-144		-5.0
מר ש	1681	850	-50		-3.9
ציון התקוה 1.0	12505	61.0	+880		+6.8
ציון התקוה 5.0	2700	325	-144		-5.1
■ מכחר					
אינטרנשנל 1.0	3413	71.0			
אינטרנשנל 5.0	1014	585	-180		-9.0
אינטרנשנל אח 1	649	1467	+1		+.2
מאיר עצ'ג 1.0	4700	164			
מאיר עצ'ג אח 1	4300	63.0			
מחה 1.0	--- הפסקת מסחר ---				
מחה 5.0	--- הפסקת מסחר ---				
כלל מחר 1.0	3505	1848	-200		-5.4
קרסטל 1.0	3700	45.0	+43		+1.3
רפק 0.1	33600	1.5	+1576		+4.9
רפק 0.5	7166	106	-794		-10.8
שופרסל 2.0	4409	1335			
שופרסל ב 10.0	2600	6321			
■ שרותים					
רלק ב ש	4455	1244	-170		-3.7
ראל 1.0	2600	170			
ראל 5.0	1276	194			
מגבות המקשה 0.1	9215	98.8	-485		-5.8
מגבות המקשה 0.5K	3685	199	-20		-.5
קדר 0.1	1321	1583	+30		+2.3
קדר 1.0	354	8223	-18		-4.8
חברת ומשקל 0.1	--- הפסקת מסחר ---				
מחסני עיזבה 0.1	2659	410	-296		-10.0
מחסני עיזבה 0.5	897	3488	-100		-10.0
קונטרשיטים 0.1	1293	68			-5.0
קונטרשיטים 0.5	590	2699			
שפל 1.0	--- הפסקת מסחר ---				
קפל אח 1	--- הפסקת מסחר ---				
■ מלונות ושרותי תיירות					
גלי תור 1.0	9690	28.3	+90		+.9
גלי תור 5.0	3460	84.0			
מלונות ירן 1.0	3685	125	-200		-5.2
מלונות ירן 5.0	2795	128	+30		+1.1
דוד ואלעזר 0.1	2685	853			
כרמל	2159	28.0	-18		-.8
מלונות ירדן 1.0	5808	2361	+476		+18.9
מלונות יהלום 1	--- הפסקת מסחר ---				
■ מחשבים ושרותי מחשב					
דטה מיכון 1.0	3066	824	+5		+.2
ת.י.ל. 1.0	12313		+586		+5.0
יקנו 1.0	3250	256	+89		+3.8
יקנו אח 1	2865	159	+200		+7.5
כלל מחשבים 1.0	4600	399			
נ.ל.ר. 1.0	5850	137			
נ.ל.ר. 5.0	2970	287			+1.4
מיקרו מחשבים 1.0	2230	145	+40		+1.4
מיקרו מחשבים 1.	4673	54.0	+30		
מיקרו מחשבים 5.	2420	341			
תים מחשבים 1.0	1766	849			
תים מחשב אח 1	16551	22.0			
■ נדל"ן בימוי ופיתוח					
אמרום בימי 1.0	813	1885	+57		+4.8
אמרום בימי 5.0	729	55			+5.0
אזרן מבנים 1.0	834	2439	+187		+14.7
אזרן מבנים 5.0	368	13487	+22		+6.5
אמרים 1.0	4210	1991			
איתן 1.0	1125	1702	-125		-10.0
איתן אח 1	1088	309	-42		-5.4
אל-רחב 1.0	2400	62.0			
אל-רחב 5.0	2465	64.0			
אמנרים 1.0	1705		-90		-5.0
אמנרים אח 1	1530	270	-90		-5.6
אפיקה 0.1	39000	89.0			
אפיקה 1.0	29700	140			
אדים 1.0	1140		-40		-5.0
אילון 0.1	2569	686	-200		-7.2

הסניף	השער אחרון	המחזור באלפי שקל	השינוי יחסי לשוק בנקודות	השינוי יחסי לשוק באחוזים
אלון 0.5	1408	1346	-112	-7.8
בן-יעקב 1.0	3159	321		
בינוביץ 1.0	3883	1656	+268	+7.2
בינוביץ 5.0	2358	841	+241	+11.4
דוכר 1.0	3904		-206	-5.0
דוקר 1.0	666	1533	-74	-10.0
דוקר 3.0	427	2589		
דוקר אח 1	380	7494	+20	+5.6
דרך 0.1	5271	54.0	+251	+5.0
דרך 0.5	2570	532	-164	-6.0
תלב. 0.1	--- הפסקת מסחר ---			
תלב. 0.5	--- הפסקת מסחר ---			
נסים תבין 1.0	2750	1995	-30	-1.1
נב-ים 0.1	3990	145	-10	-.3
נב-ים 0.5	2697	458		
הנשרת הישנה 1.0	43300	180	-1000	-2.3
ישפרו 0.1	2119	2963	-220	-9.4
ישראלום 1.0	6320	22.0	-180	-2.8
ישרס 10.0	16594	916	+180	+1.0
סנף פיתוח 1.0	8675	100		
כלל נלקן 0.1	367	26703	-25	-6.4
לומיר 1.0	2851	482	+372	+15.0
לומיר 5.0	1459	594	-120	-7.6
מלמ.ב. 1.0	1777		-94	-5.0
מאגרי בניה 1.0	591	9579		
מאגרי בניה אח 1	320	8580	-58	-13.5
מרחל בטון 1.0	2450	184		
פיסאל 5.0	518		-27	-5.0
מגרב 5.0	648	13988	+93	+16.8
מי-לי 1.0	372	5691	+1	+.3
מי-לי אח 1	3748	20.0	+498	+12.2
לינסטין 1.0	4725	148		
לינסטין 5.0	1451	1177		
לפשין 1.0	983	2284	-52	-5.0
לפשין 5.0	438	4132	-36	-7.7
נאת אביב 0.5	28551	120		
נכסי אורים 1.0	4770	657	-340	-6.7
סחר והשקעה 1.0	9300	178	-490	-5.0
סחר והשקעה 5.0	6356	116	-334	-5.0
מלבנה מכר א	--- הפסקת מסחר ---			
סקיי 1.0	2220	324	+70	+3.3
סקיי 5.0	1370	201		
עמי הלק 1.0	894	525	+16	+1.8
עטרה 0.1	1976	104		-5.0
עטרה 0.5	854	45		-5.0
חרגיסטין 1.0	--- הפסקת מסחר ---			
חרגיסטין 5.0	--- הפסקת מסחר ---			
דנבין 1.0	2095	1515	+110	+5.5
דנבין 5.0	1400	3676	+36	+2.6
דסק מכר	5250		+258	+5.0
דסק רג	5448	289	+259	+5.0
■ חקלאות				
מעני הדר 0.1	2880	353	-80	-2.7
מעני הדר 0.5	1204		-64	-5.0
מודיין 0.1	11000	393	-880	-6.8
נטפי הדרום 1.0	1160	13085		
פרי אור 0.5	5700	484		
שמ-דר 5.0	8801	1578		
■ מזון וטבק				
אסותה 1.0	1315	395	+5	+.4
אלבטרוס 1.0	--- הפסקת מסחר ---			
מלדשטוס 1.0	1620	765	+43	+2.7
מלדשטוס 5.0	719	2244	+94	+15.0
מלדשטוס אח 1	646		+63	+10.8
חנקן מכר ש	3130	1055		
חנקן מכר ם	3280	598		
מלבל 1.0	1160	960	-2	-.2
מלבל 5.0	626	1912	-20	-3.1
פי-נה 1.0	2785	2751	-310	-10.0
פי-נה 5.0	2257	1282	-300	-8.1
מעבד ביה 1.0	10800	171	-700	-6.1
מעבד ביה 5.0	7000	19.0	-260	-3.6
יגור 1.0	1655	1086	-70	-4.6
יגור 5.0 K	825	1352	-30	-3.5
מן 1.0	11179		+532	+5.0
מן 5.0	5700	76.0	-300	-5.0
מנרסטוס 1.0	5980	248		
עלית 0.1	14960	692		
עסים כ 0.5	40285	154	-2567	-6.0
שלמה אגד 1.0	1818	127	-1	-.1
שקן מנהל ש	5790	220	+171	+3.0
■ טקסטיל והלבשה				
אדנו 1.0	815	7172	+46	+6.0
אפיס 1.0	1557	733	-173	-10.0
אופנת בגדי 1.0	1795	1499	-199	-10.0
אופנת בגדי 5.0	960	960	-58	-5.7
אפקן 1.0	--- הפסקת מסחר ---			
אפקן אח 1	--- הפסקת מסחר ---			
אדגמן רג 1.0	7410	1641	+350	+5.0
דלתון-גליל 1.0	4438	685		
דלתון-גליל 5.0 K	5480	700	-35	-1.0
מפרזות נאמנ' 1.	1680	78.0	-53	-3.1
מפרזות נאמנ' 5.	655	512	-3	-.5
מבריות אח 1	525	977	+25	+5.0
ויסלון 1.0	3960	490	-40	-1.0
ויסלון 5.0	3080	458		
ודרמן 1.0	4296	600	+30	+1.2
ויקינ 1.0	6150	146	+46	+.8
ויקינ 5.0	3500	447	-375	-9.7
סיב-טב 1.0	--- הפסקת מסחר ---			
סיב-טב אח 1	--- הפסקת מסחר ---			
יוסף 1.0	--- הפסקת מסחר ---			
להדיה 0.1	1750	70.1	-120	-6.4
להדיה 0.4	720	3183	-8	-1.1
לנגה 1.0	930	3236	-60	-6.1
מיט נלקיט 1.0	660	1991	+11	+1.7
מקס 0.1	26000	42.0	+260	+2.6
מקס 5.0	7020	698	-780	-10.0
ציון 1.0	10600	197	-1100	-9.4
ציון 5.0	5770	170		
שמן 1.0	2372	567	+214	+10.0
מלבוש 0.1	1155	9070		
מלבוש 0.5	6530	1113	-220	-3.3
שליכון 0.5 K	3700	214	-420	-10.0
פינוב 1.0	1634	1141		
מכר מריבה כסף	14850	156		
תעש הנחלים 1.0	3140	1142	-160	-4.9
■ מתכת ומוצריה				
אקסנוד 5.0	1500	180	-20	-1.3
אדרן 10.0	11160	386	-1240	-10.0
אדרן 50.0	10000	178	-200	-2.0
כרמים 1.0	14750	11.0		
ותמיר 1.0	10100	43.0	-250	-5.4
ותמיר 5.0	6064	103	-1	
קסטרון 1.0	1016	8429	-50	-4.7
קסטרון 5.0	680	2423	-40	-4.2
מרגן 1.0	623		-33	-5.8

הסניף	השער אחרון	המחזור באלפי שקל	השינוי יחסי לשוק בנקודות	השינוי יחסי לשוק באחוזים
מרגן אח 1	566	300		
מחנת מרום 1.0	2139		-113	-5.0
מחנת מרום אח 1	1315	443	+15	+1.2
כללי ציון 1.0	2143	604	-258	-10.0
כללי ציון 5.0	830	4669	-22	-2.6
כללי ציון אחר	790	1180	-75	-8.7
קרמי 1.0	762	2356	-30	-3.8
קרמי 5.0	400	1635	-20	-4.8
משען 0.1	16000	14.0	-400	-2.4
משען 0.5	5040	316	+10	+.2
עד 3.0	1511	652	+60	+4.1
מצ' פלדה 1.0	3344		-281	-5.0
קנב 1.0	1080	1782	-120	-10.0
קנב 5.0	646	1416	-5	-.8
קליל 1.0	2865	186	-5	-.2
קליל 5.0	1362	657	-151	-10.0
שלרות 5.0	2185	264	-115	-5.0
תעשיות לכיש 1.0	1155	1152		
תעשיות לכיש 5.0	546	1853		
■ אלקטרוניקה ואופטיקה				
אלביט 3.0	438000	23.0		
אלקו 0.1	3781	257		
אלקו 0.25 ש	2625	435	-292	-10.0
אלקו 0.25 ש	2501	142	-278	-10.0
אלקטרה 0.1	12700	85.0	+50	+4
אלקטרה 0.5 K	6750	695	-380	-5.3
אלרון 3.0	350750	121	+29000	+6.1
אריה 1.0	34050	236		
כלל הנעה אלקטרו	2970	5446	-145	-4.7
מטקטרוניקס 1.0	1904	1096	-1	-.1
מטקטרוניקס 5.0	1195	2444		
שיבטנגר 1.0	1882	1064	-200	-10.0
שיבטנגר 5.0	900	1896	-25	-2.7
ביקלון 1.0	6113		-322	-5.0
ביקלון 5.0	3590	498	-50	-.8
קנטרסיז אלד 1.	3500	121	+60	+1.7
קנטרסיז אלד 5.	2184	501	+60	+2.8
תבור 1.0	3793	648	-200	-5.0
תבור אח 1	1653	2555	-80	-4.7
תבור אח 1	13600	46.0	-800	-5.6
תראל 1.0	5440	111		
■ מוצרי בניה				
א.ב. כלל בניין 1.	4880	242	-128	-2.6
אלקל 5.0	5722	192	-580	-9.3
אקשרשין 1.0	1350	3101	-150	-10.0
אקשרשין 5.0	1100	1954		
בסן תיר 1.0	81.6	16000	+560	+3.6
בסן תיר 5.0	--- הפסקת מסחר ---			
בי-מן 1.0	2785	81.0	+1	
בי-מן 5.0	880	661	-10	-1.2
המכלול 1.0	--- הפסקת מסחר ---			
המכלול 5.0	--- הפסקת מסחר ---			
מרומאנטס 1.0	6500	29.3	-100	-1.5
מלבה 1.0	2150	167	+150	+7.5
מלבה 5.0	485	467	+83	+10.0
מרחב ושק בנצש	2781	491	+44	+10.0
מוטריה ולסון 1	--- לא נסחר ---		-80	-2.9
מוטריה ולסון 5	--- לא נסחר ---			
■ מוצרים כימיים,גומי ופלסטיק				
אבן 5.0	16560	180	-1840	-10.0
אליאנס ב 200.0	1417	1385		
גל תעשיות 1.0	6450	184	-450	-6.5
גל תעשיות 5.0	3540	382	-180	-5.1
רבקאל 1.0	3399	185	-68	-1.7
רשבוים 0.1	10882	43.0	-447	-4.1
רשבוים 0.5	5940	518	-20	-5
ורשה כמיקל 10.0	972	7344		
מכע ש	52200	343	-1650	-3.1
מכע אח 4	47000	26.0	+450	+1.0
לישקי 1.0	1431	1514		
ים המלח 0.1	14300	1584		
פמרכימים 10.0	983	28194	-17	-4.3
מקסיקו 1.0	4761	257	-240	-4.8
מקסיקו 5.0	1930	682	-83	-4.1
נקו כמיקל 1.0	3500	109	+108	+2.9
סנ 1.0	8050	58.0	-150	-1.8
סנ 5.0	5550	115		
קים כימיקל 1.0	4759	88.0	-320	-6.3
תנ.ל. 1.0	1876	439		
תנ.ל. 5.0	1825	752	+121	+13.4
תיא 5.0	4903	80.0	+28	+4
פרטיגנט 10.0	8000	184		
תרו 5.0	3676	111		-5.0
■ עץ ומוצריו, נייר ודפוס				
דפוס 1.0	4850	142	+230	+5.0
דפוס 5.0	2128	66.0	-237	-10.0
הנדב 1.0	2880	243	-160	-5.4
הנדב אח 1	2530	255	-240	-8.7
יאר 1.0	4370	243	+20	+.3
לבריאשקלון 1.	551		-29	-5.0
לבריאשקלון אח	856	1456		
מלקן ב 0.5	29800	49.0		
מעפלי ניר 10.0	182000	67.0	-9000	-4.7
סקאביה 1.0	1700	124	-61	-3.3
רים 0.1	3419	676	-350	-9.3
רים 0.4	2087	3149	-223	-10.0
תקל ב 0.2	11610	147	-1290	-10.0
■ תעשיות שונות				
אלומיה 1.0	4815	252	-125	-5.0
אלומיה 5.0	2800	851		
אמרין 1.0	2945	191	-1	
אמרין אח 1	1600	765	+60	+3.9
אמרין אח 5	990	598	+90	+10.0
תבשיר יד 1.0	8500	108	-250	-2.9
דיקו 1.0	5800	56.1	-580	-9.1
דיקו 5.0	3176	240	+389	+10.0
הבמקל 1.0	7400	59.0	-600	-7.5
הבמקל 5.0	3900	246	-240

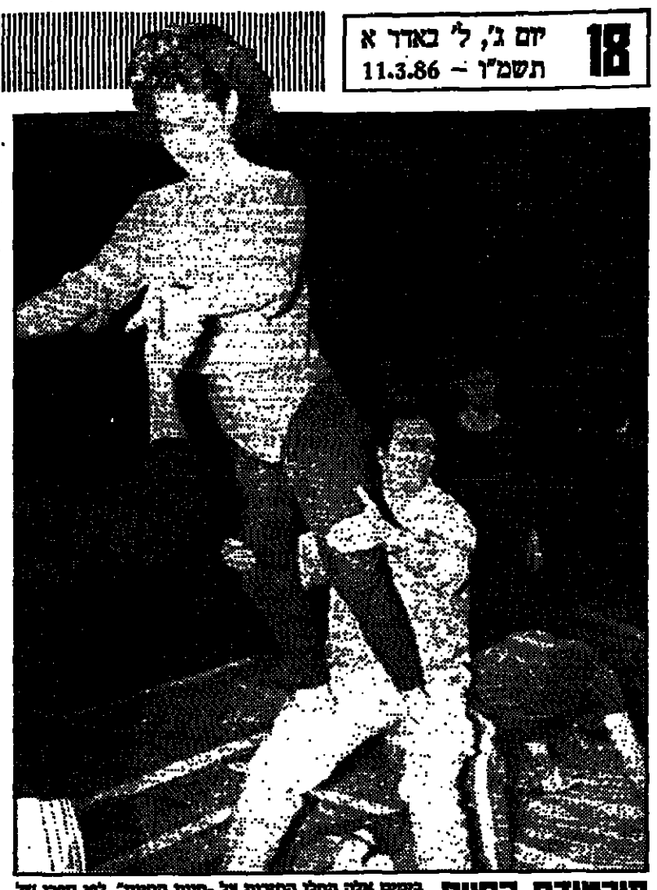

פירמידת החיים ביומים אלה תחלו החזרות על „חוות החיות", לפי ספרו של גורדן אדרהול, שתעבר בתחילת מאי בקאמרי. זו אלגוריה סאטירית על חברה המנוהה באצבעות מהמיכה להנשים חלום של שחיון ואחוות, ושופה שחיא מביאה על עצמה דיקטטורה אלימה.

בהצגה בקאמרי יהיו פעלולי קרקס, „פירמידות", החלקה על שקיטים, מוסיקה וריקודים. השחקנים שלבו על הבמה. הבמאי בדי רול רצה שיראו מקרוב את התנועות של בעלי החיים שעלבו על הבמה. השלושה החליטו בהזדמנות זו לקפוץ לקיבוץ מרע ולהצטייד בפרי־מי מזון מתחרות מפעל הבשר הקיבוצי. זה מה שנקרא לצוד שני חזירים בשכה אחת: גם לראותם בגדל שבעי וגם לאכול את הנקניקים המיוצרים מבשר שלהם.

הצלחה צבעונית

שאגאל, סיפור חיים ופרקי ציור", ספרו של דוד גלעדי, זכה להצלחה רבה. מהדורתו הראשונה אזלה תוך חמישה שבועות מיום צאתו ממכבש הדפוס; והמו"לים – יבנה־מסדה, השותפים רק בהוצאתו לאור של ספר הזה – החליטו להדפיס מהדורה שניה בת 1500 עותקים.

נראה שתגובתם של הקונים היתה הרבה יותר מהירה משל המבקרים בכל־התקשורת. נראה שעיצובו היפה של הספר משך את עין הקונים – והא נחמד. הוא מאוזן מאד: חציו טקסט – סיפורים ואפיזודות מחי האמן הרגל – וחצי ציורים של שאגאל.

גלעדי התחיל לכתוב הספר עוד בחיי יו של שאגאל, ושני מכתבים של הצייר עודדו אותו בעבודתו. מספר גלעדי: שאגאל רצה, שהספר יצא לאור בישראל; ואני רואה בו את היהודי המקשר בין העם היהודי ובין העולם הלא יהודי.

קרן למען מרגלים

מ קור המקורב למשפחת פולארד סיפר, כי הוקמה קרן לתרומות כדי לממן את הוצאות ההגנה של בני הזוג אן וג'ונתן, הנאשמים בריגול למען ישראל. מספר החשבון בבנק „מלון אויל סיטי פנסילבניה" הוא 00329072.

• פולארד

אן שוחררה בערבות של 23.5 אלף דולר אחרי שלושה חודשים של שהות בכלא, שבמהלכם ידדה באורח ניכר במשקלה וסבלה מבעיות רפואיות שונות.

משפחתה של אן נקלעה למצוקה כספית גדולה ומתקשה לממן את הוצאות ההגנה, הנאמדות במאות אלפי דולרים. ההסכם על שחרורה בערבות הוא, לדעת גורמים משפטיים בוושינגטון, ראייה לכך שנמשכים המגעים בין התביעה להגנה על עיסקת סיעון, שתמנע את הצורך במשפט. הם מעריכים כי תוך כשבוע תתקבל ההחלטה. ●●●

איפה היה הקונסול

ע שרים נציגי מועדון „סקאל" במרסיי, המאגד את כל גורמי התיירות בעיר ובדרום צרפת, היו אורחי מועדון „סקאל" בחיפה.

האורחים הוזמנו לארוחת ערב חגיגית במלון „רדיסון", שמנהלו, רפי וייצר, הוא אחד החברים במועדון הזיפני.

ראש העיריה, אריה גוראל, קידם את פני הבאים ממרסיי, אבל מארוחת הערב החגיגית נעדר חוקא הקונסול הכללי של צרפת בחיפה, דילמר פסרייא, שאר פילו לא הודיע כי „יעדר" מהאירוע.

גורל של מודח

א יפה מתגורר נשיאה הגולה של סודאן, ג'עפר אל־נומיירי? שואלים כל הדיפלומטים הזרים המזדמנים לקהיר.

• נומיירי

בדרך כלל שומרים שלטונות מצריים על שתיקה בעניין זה גם בגלל החשש לביטחונו של האיש וגם משום שמנהיגי סודאן החדשים מבקשים להסגירו.

השבועון הסעודי „אל־מג'אללה" סיפק השבוע את יצר סקרנותם של המתעניינים בגורל נומיירי. עד נובמבר אשתקד התגורר האיש באחד מארמונות הנשיאות באלכסנדריה. הוא ביקר במסגדי העיר וטייל ברחובותיה, אולם שלשום מצריים ביקשוהו להימנע מכך.

לאחרונה עזב את אלכסנדריה ומתגורר בווילה באחד מפרברי קהיר. נומיירי מקבל אורחים, אולם קהל הם חייבים להיזהר באגפי לעייני ערב בבית־מן המדינה. נומיירי בוחן את הבקשה ודק לאחר־מכן מקבל את אורחו. ●●●

עיכוב כחול לבן

ח"כ פנחס גולדשטיין, שעשה בביקור פרטי בספרד, ניצל כנראה את הביקור גם להידוק הקשרים הטריים בין שתי המדינות.

עובדה שימים אחדים אחרי שובו לישראל קיבל דו"ח משגרירותנו במדריד המשבח אותו על הקשר החידבי שיצר עם אנשי שיחו במדריד ועל הפתיחות שגילו בעקבות זאת כלפי ישראל.

אגב, גולדשטיין „נתקע" במדריד 3 ימים בהמתנה לטיסת אל על שתחזירו לישראל, אבל הוא לא כעס מכיוון הוא הגיש הצעת חוק פרטית שתחייב אישי ציבור ועובדי מדינה לטוס רק בטיסות כחול לבן. ●●●

• יפה ירקוני היא כוכבת מישדר הטלוויזיה „חיים שכאלה" שהוקלט אתמול באולפני הרצליה וישודר ביום העצמאות. סיפרו לה שמצלמים אותה לפיטת שירי הנוסטלגיה של אבי קורן, בתכנית „סיבה למסיבה" המתחדשת – והיא לא רק שהאמינה, אלא התכוננה לזה בשלושת החודשים שחלפו. בין ההפתעות שזומנו לה בתוכנית, הרצופה בהרבה צלילים ומרופדת בהרבה זכרונות: אחותה תקוה שהגיעה מניו־יורק, אחיה נני שבא מוונצואלה, הזמר לשעבר שמשון בר־נתי שגם הוא בא מניו־יורק, ואלף הקשיש מ„רדיו דוקטור", שאצלו הקליטה יפה, בשנות הארבעים, את שיריה הראשונים. בתצלום (מימין): ראלף הייליגר, יפה ירקוני ועורך התכנית עמוס אטינגר.
(כתבה אירית רותם, צילמה דפנה קצור)

המנצח עוזר לשר לנצח

ד מנצח זובין מהטה החליט להתערב במדיניות – אבל לא של ישראל. הוא עושה מאמץ מיוחד כדי לעזור ל ז'אק לאנג, שר התרבות בממשלת צרפת, להיבחר מחדש. מהטה אירגן תמיכה בינלאומית למען לאנג הסוציאליסט.

• לאנג

„דר שפיגל" מוסר כי כ־100 אישי תרבות מכל העולם חתמו ביחד מת מהטה על קריאה לבוחרים הצרפתיים להצביע עבורו. ביניהם הם התיתמים מסיראל בקטן, אינגמאר ברגמן, איב מאן לוזן, מארצלו מאסטרויאני.

הם אומרים כי בחמש השנים האחרונות, מאז מונה לאנג לשר התרבות, הוחזרה בצרפת התפתחות תרבותית יוצאת דופן והיא זוכה ליוקרה בינלאומית לא רגילה. „תעשו את הכל כדי שזה יימשך", הם קוראים. ●●●

הכפיל

ד וד לוי מבית שאן נתמנה לפני כמה חודשים לעוזר מזכ"ל ההסתדרות ישראל קיסר. זו לא בדיחה, זו עובדה שמעוררת אומנם הרבה בדיחות בלישכת המזכ"ל ומחוצה לה.

אחד משני עוזריו של קיסר הוא אכן דוד לוי מבית שאן, אך במחרוזה יותר צעירה משר השיכון דוד לוי. מעניין שדוד לוי של קיסר הוא עוזר לענייני שכונות ועיירות פיתוח. ●●●

משרד התיירות · עיריית צפת · התאחדות המלונות בצפת

עונה קסומה בצפת

(מבצעים לחרמון ולרחבי הגליל)

עכשיו בצפת הנחות גדולות והצעות מפתות:
סקי בחרמון, סיורים וטיולים בצפת ובסביבה, באמצע השבוע (א-ה) לבודד בחדר זוגי - חצי פנסיון -

מלונות 3 כוכבים בהר כנען:

• דוד —	069/30062	28.75 ש"ח
• נוף הגליל —	069/31595	28.75 ש"ח
• פסגה —	069/70044	28.75 ש"ח

30105

מלונות 3 כוכבים בצפת:

• מרכזי —	069/72666	28.75 ש"ח
• תל-אביב —	069/72555	28.75 ש"ח

מלונות 4 כוכבים:

• בהר כנען - מוטל צפת —	069/30914	32.20 ש"ח
• צפת - רוף —	069/72591	36.00 ש"ח
• צפת רמונים** —	069/30666	44.00 ש"ח

הערות: — המחירים כוללים מ.ע.מ. דמי שרות.
— בסופי שבוע ותוספת 15%.
— לקבוצות מאורגנת 15% הנחה נוספת.

** מלון רמונים - המחירים לבודדים ולקבוצות גם בסופי שבוע.
מ-21.3 המחיר 60 ש"ח
• מלון רוף - פנוי בסופי שבוע בלבד.
** ביחד בערבים: הרקדה, הרצאות ועוד.
** סיורים וטיולים חיים בצפת, בקרית האמנים ובעיר העתיקה בתאום עם בתי המלון.

** 50% הנחה
בדמי כניסה לשמורות הדן, הגנור והחולה למשתתפים במבצע
תמורת הצגת אישור לינה בבית מלון.

— מרכז עירוני למידע בנושא תיירות, סיורים ואירועים
069/30961, 069/30145.
— המבצע - עד ה-19 באפריל.

לעבוד הסכים הסעודית

משרד האנרגיה והתשתית
אגף השימור

קבלנים לבידוד תרמי

בחודשים הקרובים יערך מבצע לעידוד בידוד תרמי של קירות וגגות בנינים. לצורך כך מכינים רשימה של קבלנים המבצעים עבודות אלה. הרשימה תופץ בקרב המשתתפים במבצע.
קבלני בידוד, המעוניינים להכלל ברשימה, מתבקשים לפנות עד ה-20.3.86 אל: לשכת היועץ לחסכון באנרגיה במבנים, מרכז הבניה הישראלי, ת.ד. 39027, תל-אביב 61390.

לפניה יש לצרף מפרטים טכניים של שיטות לבידוד תרמי
פרטים נוספים בטלפון: 03-425221.

מרכז הבניה הישראלי
רח' האוניברסיטה 40, רמת־אביב

לעבוד הסכים הסעודית

נכון לעכשיו

פוחתת הכדאיות של השקעת סכומים קטנים בחשבון פק"מ ותפ"ס

מאת דוד לוסקן

הן ידוע כי כדאי הוכחת שמשלמים הבנקים ללקוחותיהם הקטינה את הכדאיות של השקעת סכומים קטנים בפק"מ ובתפ"ס. הרחשה השקעה לזמן ארוך יותר, בדי לכסות את העמלות שיש לשלם על פעולת השקעה

בעקבות הירידה בריבית הוכחת שהי

אם משקיעים 85 ש"ח או 150 ש"ח או 200 ש"ח בפק"מ, תקופת המינימום שקעה היא 7 ימים, על מנת ל תשלומי העמלות. אם תחפ להחזיק את הכס יום, בדי ל לנבי

רק בבנק המזרחי אתה מקבל

ריבית על עויש

כל חשבון עו"ש קיים הופך אוטומטית לעו"ש פעיל.

לבעלי חשבונות אישיים
על כל יתרת זכות בחשבון העו"ש שלך, מ־40 ש"ח עד 500 ש"ח, תקבל אוטומטית ריבית על בסיס היתרה היומית, פטורה ממס.

העו"ש פעיל והראש שלך שקט
עו"ש פעיל חוסך לך זמן, טלפונים וכסף. אין צורך לבוא לבנק או לטלפן כדי לקנות ולמכור תפ"ס ופק"מ ובנוסף - כל סכום כסף פנוי שלך בחשבון - "עובד" למענך בדרך המשתלמת ביותר.
עו"ש פעיל צובר עבורך אוטומטית את הרווחים ועם יתרון נוסף -

אינך מבצע פעולות מיותרות בחשבון ובכך חוסך בהוצאות ובדמי עמלה.

פרטים בכל הסניפים

בנק המזרחי

אמש בקולנוע

של מי את, ילדה?

הסיפור האמיתי („גורדון", תל־אביב)

המבע הלאומי המתוח, שהוזיקל אחריהם הגברים, מכונה בארגנטינה „לוס־דסאפארצ'ידוס" – „הנעלמים". הסיפור האמיתי הוא סיפור אנקתה של ארגנטינה על פשעי הדיקטטורה הצבאית, וחשבון־נפש לאומי צורב על פשע העיוורון והסאי שיתוף־המעולה שבשותקה והבלגה. אלפים נחטפו מבתיהם בנקודת החונטה. הושלכו בידי פלוגות־מוות למרתפים חשוכים. עונו, נעלמו ועקבותיהם נמחקו כלא־היו.

מאות ילדי דסאפארצ'ידוס נקרעו מארעות הוריהם החטופים, „הוחרמו" ונמסרו לאימוץ לאומות חשוכי־ילדים, מקורבי המשטר. הסיפור־האמיתי עליהם איננו הסיפור־האמיתי, אלא עיבורות שמו של שם הסרט במקור האירוני, לאמור: הגירסה הרשמית. משמע, גירסתו של ממסד רצחני, שהתכחש לפשעיו והכחיש את האור עות.

לגירסה הרשמית רצו רבים להאמין, רבים מדי, כי היה מוח להאמין. אחת מני רבים היא גיבורת הסרט, אליסייה. מורה שמרנית בתיכון בבואנוס־איירס, שמלמדת היסטוריה ישנה ועניה סחו מראות כאן ועכשיו. חייה הבורגניים האידיליים – לצד בעל אוהב, אישעסקים מצליח – נסדקים ונעכרים לפתע. ספק מנב לליבה של אליסייה. ילדונה האהובה, אותה אימצה כתינוקת חמש שנים קודם־לכן – האין היא בתו של דסאפארצ'ידו, בתה של אחת האימהות, או נכדת אחת הסבתות. אלה הנשים המרודות, הניגלות לה בעוברה בכיכר מאי, אל מול ארמון־הנשיאות. שם הן נושאות עיניהן המיוסרות, כראותיהן אעקות ושותעקן קורעות־לב.

עד־מהרה חופך הספק לחשד, החשד לאובסייה. בידי הבמאי הארגנטיני הגדלה לואיס פואנצו (חזר למולדתו אחר נפילת הגרלים) והשחקנית המצויינת מרמה אלאנדרו (פרס־ראשון בקאן, השנה) הופך הסיפור־האמיתי למסע־נפשי בתיפוש כפייתי, מרלי, אחר האמת. לדראמה משפחתית מרגשת, במישור האנושי והמוסרי. סערות־רגשות ושטועה בנפשה, עומדת אליסייה על־סף התחוורות, המאיימת בהרס כל היקר לה. אך שוב אין בכוחה של אליסייה להתחזר את הגלגל לאחור. אל שנות העיוורון, השתיקה והדחקה „השמועות הבלתי־מבוססות" על פשעי המשטר.

העובדות, העקובות מדם החפים מפשע, זועקות אליה מעיני ילדונה התמימה. זועקות את אשמת עיוורונה המוסרי. סיפורה של אליסייה הוא סיפור אשמתו המוסרית של רוב ארגנטיני דומם, ששמע, לא רצה לדעת, רצה להאמין ל„גירסה הרשמית". מומלץ.

אהרון דולב

אמש במוסיקה

תחיית הרנסאנס

„קונסורט אוף מיוזיק", אנסמבל מאנגליה

„קונסורט אוף מיוזיק" הוא אנסמבל מוסיקלי מאנגליה המקדיש את עצמו לרפרטואר של הרנסנס והברוק המוקדם, כלומר – ליצירות שנכתבו בין השנים 1450–1750.

ה„קונסורט" מורכב מארבעה אמרות ומרים, אמי קירקבי סופראן, אולין טאב סופראן, אנדרו קינג טנור, אלן יואינג באס, וגנן הלאוטה אנטוני רולי, שהוא גם המנהל.

בביקורם הנוכחי הם מגישים תוכנית של מוסיקה עתיקה אנגלית: יצירות נדירות מאולמי הקונצרטים שלנו, פרי עטם של דאולנד, לאניה, וויליאם והנרי לאוס, גורג' גפריס והנרי פרסל.

הם מביאים בצורה הרבותית ומעודנת חדשות מהעבר. הגישה של ה„קונסורט" למוסיקה העתיקה היא להחיות אותה, שכן היא שייכת לנו כמורשת. הם מתייחסים אליה בכבוד גדול, אך לא כאל חפץ ארכיוני.

מתחת לאבק השנים מסתתרים אנשים שאהבו ושנאו, שמחו ובכו; ואת הרגשות של המוסיקה מתקרפת הרנסאנס הם מבצעים עם שירה מסוגנת ומלוטשת שאליה מוסיפים רמזים של בימוי.

המבינים אנגלית נהנים ממילות הקשר המלאות תוכן אבל מוגשות בהומור של אנטוני רולי. ערב מומלץ לאניני טעם, אוהבי שירה יפה.

רות גוטמן בן־צבי

הגששים נוסעים לארה"ב

חיים נגיד

הגששים נוסעים לארה"ב לארבעה שבועות ויופיעו בניו־יורק, בלוס אנג'לס ועוד קהילות שם ישמשו אחה"ר היהודיים־הישראליים. הכוח יופיעו בדיוק ידוע רק כשיגיעו לשם, לדברי המפיק שלהם משגל.

עם שובם ארצה בעוד חודש הם יחזרו שו לא רק את הצגה הרגילה שלהם, אלא גם ישתתפו בהצגה אחרונה במתכונת הנוכחית של „עץ לי גרן לי" שתוגש לה אך ודק בחיפה. „אור כך יהיה קשה לשוב ולהרכיב את הצוות הזה, הכולל את הגששים, עפרה חזה, שלמה וישניקי שושיק שני ואריק לביא, ויואל לי־בה", אומר משגל.

„בחיפה כבר יודעים שהמחזה יגיע להיכל הספורט, ואנשים הזמינו אצלי כרטיסים, כשפגשו אותי בטקסה בטלון דן כרמל השבוע", הוא אומר בסיפוק.

תוכנית נוספת של הגששים לחודש מאי: עם שובם ארצה יחלו להקרין את סרטם החדש „הקרב על הדור" בקולנוע הוד בתל־אביב.

יום העצמאות קרב, ולכבודו יערכו לנו בארץ חגיגות ברזילאיות. ב־5 במאי יגיעו ארצה 51 רקדני זמרי וגני „אובה אובה", להקת הזמר והריקוד הברזילאית המבטיחה להביא אלינו לחיטים מן הקרנבל האחרון בריו, שירים של מרגי בן וגילברטו גיל, תצוגה של כלי הקשה, רקדניות במחולות מבאחיה ומה לא. לכבוד האירוע ינדילו את הבמה בבית החייל על־ידי שמונה השורות הראשונות, ובערב יום העצמאות יופיע בהיכל התרבות. גם הירושלמים והחיפנים לא יקופחו, מבטיח לנו המפיק א. דשא (משגל), שעורך לנו את החגיגה הזאת.

הטלוויזיה לא תפיק את הדרמה „בצל הגרדום"

אילנה באום

גלגולה של הפקה בטלוויזיה הישראלית: שנה וחצי ישב עידא רביד וכתב תסריט לדרמה טלוויזיונית „בצל הגרדום". בדרמה משוחזר סיפורם של שני הגרדומים לסוחה: אבשלום פיינברג ומשה ברזני.

מי שהחזיק לו אצבעות במשך כל התקופה הזו היה איש הטלוויזיה חיים גיל, שהיה גם מעורב במלאכת הכתיבה. כשנגמר התסריט הראשון – נמצאה לו גם המגרת התקציבית – כארבעים אלף דולר – עלה גושא הליהוק בעלילה שובבו גם רמיוזיהם של אנגלי ואיר. גיל ורביד החליטו כי כדי לבצע את התפקיד באופן אותנטי צריך לייבא שחקנים מאנגליה.

מנהל מחלקת הדרמה בטלוויזיה אריה לוין בוייטש ומנהל הטלוויזיה יאיר אלוני אישרו – אך ארגון אמ"י הביע התנגדות נמרצת. חיים גיל קיבל את ההתנגדות. עידא רביד לא אהב את הרוטו הזה – והתוצאה: ביום ראשון השבוע הוחלט מנהל מחלקת הדרמה כי הטלוויזיה לא תצלם את „בצל הגרדום".

עידא רביד נפגש עם במאי הקולנוע רני וולמן ומסר לו את התסריט. במחלקת הדרמה מקווים עדיין כי „בצל הגרדום" יהיה הפקה של הטלוויזיה הישראלית. מה שאינם יודעים הוא כי ההחלטה כבר לא בידיהם, אם וולמן אכן יחליט כי „בצל הגרדום" מתאים לסמך הגדול.

הזמיר השחור

אחרי ההצלחה הגדולה של סדאוש קנטור מוסיפים האמרגנים שהביאו את „הכנה המתוה" (פוסטל, שוץ ומשה יוסף) לדאוג למזון המוסיקלי הפולני שלנו. האמן הבא בתור היא הזמרת אוהה דמטרצ'ק (בתצלום), המכונה גם „הזמיר השחור". היא לא סתם זמרת אלא מגישה מה שאפשר אולי לכנות כתיאטרון־שירה: היא עולה לבמה לבושה בשחור, ובין השירים משתפת את המאזינים בסיפורים כואבים על אהבה ומוות, מלחמה ושכול, אהבה ובגידה. הופעה ראשונה צפויה ב־22 באפריל, בהיכל התרבות. גם תושבי חיפה וירושלים יוכלו לצפות בה בעריהם.

„מציצים" בתערוכה

עירית שמגר

החל מאמצע חודש זה יוקרן הסרט „מציצים" במחזאון תל־אביב, בממגרת תערוכה של אמנים ישראלים (אוצרת התערוכה היא שרה ברייטברג) ושמה: „כי קרוב אליך הדבר מאד; דלות החומרים באמנות האמנות הישראלית."

„מציצים" נבחר בזמנו כסרט הישראלי הטוב ביותר שנעשה אי פעם במשאל מבקרים שערך הארכיון הישראלי לקולנוע. יוצרו, אורי זוהר, עבר מאז לעיסוק שונה לחלוטין, לכן כל הקרנה של סרטו היא לא רק אירוע קולנועי אלא געגוע נוסטלגי אל יצר שעזב, תקופה שנגמרה וסרטים שיכלו להיות.

אחת מקבוצות האמנים שהתערוכה מספלת בה היא קבוצת „התל־אביבים" וכאן הקשר בינם לבין הסרט שאף הוא סיפור אהבה לתל־אביב, שהיא לא כל כך מפוארת, לא כל כך יפה, בכלל לא נקיה, לא שקטה ולא מתורבתת. עיר יש ראלית, ים תיכונית. כמו ב„מציצים". בן־זום ששי, ה־14 במחזאון תל־אביב.

פרס מסקין ל„קסטנר"

חיים נגיד

הצנה „קסטנר" מאת מרטי לרנר, שהועלתה שלשום בחסם המאה בתיאטרון הקאמרי זכתה בפרס מסקין בהצגת השנה. את הפרס יחולק ב־27 במרס סאולם מסקין בהימה.

זו הפעם השניה שהקאמרי זוכה בפרס המחולק בתיאטרון הבימה. לפני שנתיים קיבל אותו המחזה „אורדי מוזרות" של תנוך לוין. הפרס הניתן על ידי ארגון התיאטרון הבינלאומי (א.ת.י.א.), מופרש מקרן מיוחדת ומשמש לתרגום המחזה לאנגלית, לדפסתו ולהפצתו בעולם. כך נעזרו בו בעבר גם יהושע סובול ונסים אלוני.

בשנה שעברה לא חולק הפרס כלל, והדבר עורר התמרמרות בחוגי התיאטרון, שכן כסף ציבורי שעמד לרשות התיאטרון הישראלי, לא נוצל בצורה מועילה. בעקבות המקרה התקין הועד המרכזי של א.ת.י.א. חוק בתקנון, על פיו חייבים להעניק את הפרס, ויהי מה. לוועדה הוספים, שבראשה עמדה שוש אביגל, ניתנה גם הרשות לחלק פרס נוסף, מן הכסף שנותר מהשנה שעברה. הוועדה המליצה על הצגת „פרינג'. עונת קרם" של יענקלה יעקובסון. בדיעבד התברר, כי ההצגה המעולה כבר בשנה שעברה (אותה שנה שבה לא נמצאה שום יצירה ראויה לפרס, מזכר), וכלהוצאה והבלבה לפני הדיון המועל, החליטו לחלוק ל„עונת קרם" צי־ון לשבח מלבד.

יו"ר א.ת.י.א., ד"ר חיי אלכסנדר, „הפרסום המוקדם כאילו שתי היצירות זכו בפרס היה שגוי. „עונת קרם" יקבל ציון לשבח מלבד. מה לא, הכסף לא יוד לסמיון אלא יכפיל את עצ־מו".

מה קורה

תום לוי: יוצר אמנותי בבית לסין

ד"ר תום לוי הזמנה ליוצר אמנותי של בית ליטין, בחידוש של המבנה המרשים בחוף בקר. בשנים האחרונות הוא שימש כיוצר אמנותי של מסמיבל עבר 84' ומסמל אמנותי של מסמיבל עבר 85'. באותה שנה היה צוות בקר מנבל המסמיבל, ומכאן ברור כי צר נוצר קשר העבודה ביניהם.

לוי מכהן כמורה בכיר בחוג לאמנות התיאטרון באוניברסיטת תל־אביב. מלמד משחק, בימוי וכתיבה, וכן מרכז מגמות משחק ובימוי באוניברסיטה ומרצה למשחק בסיס מיר הקיבוצים. בים, תרגם ועיבד עשרות מחזות בדרמה, וכן מתאמרות הפרסומי ריים. בין האחרונים: „ברכה" של מוטי בדבר בבאר־שבע ו„אנשים קשים" של יוסף ר־יוד סף בתיאטרון חיפה.

חיים יבין לפולין

להקת „בתיהוד" ממנת את נסיעתו של חיים יבין לפולין. יבין יתלוה לבתיהוד בס־יזה בפולין המתחיל ביום ראשון ה־16 למרס. כמרכז מתכוון חיים יבין להכין מתבה ל„מבט שני" על פולין – כולל פגישות וסיור במחנות השמדה רבאו ומרבליתקה – ועל סיזרה של בתיהוד. (אילנה באום)

חילופי סטודנטים

חילופי סטודנטים למוסיקה בין ישראל לגרמניה מתקיימים בפעם הראשונה בין בית הספר הגבוה למוסיקה של פראנקפורט לבין האקדמיה למוסיקה של תל־אביב.

השבוע יגיע לישראל אנסמבל של ארבעה סטודנטים בליווי רקטור בית הספר דוד רמני לסדרה של שישה קונצרטים. זה ביקור גומלין לסדרה שערכו חמישה סטודנטים באוניברסיטת ת"א לפני שלושה שבועות בבר רמניה.

אוצר חדש למוזיאון

ד"ר מיכאל לוין התמנה לתפקיד האוצר הראשי של מוזיאון ת"א.

לוין, יליד ירושלים, 1943, שימש בשבע השנים האחרונות כיועץ לעניני אמנות של ראש עיריית ירושלים. הוא לימד אמנות מודרנית ואדריכלות באוניברסיטה העברית ושימש אוצר־אורח מוזיאון ישראל ומוזיאון תל־אביב. עם מינויו יתרכז מארק שפס, ששימש עד כה כאוצר ראשי של מוזיאון ת"א, בעבודתו כמנהל ויעסוק מתוכניות הפיתוח והקשרות במרכז גולדה.

בלט חיפה – לת"א

לחיפה יש גם להקת בלט והיא תופיע בתל־אביב ב־18 במרס. בלהקה תשעה רקדניות ורקדן אחד, והיא הוקמה על־ידי אדם סמטרנק יליד חיפה ואילנה רקיתו, לפי כ 11 שנה.

השניים הקימו תחילה את המכון לליטר־ר מחול בחיפה, ובמשך אליו את להקת הבלט שבה לוקחים חלק רקדנים שלמדו בסטודיו במשך חמש שנים. בהופעה בתל אביב הם יעלו באולם אהל שם 5 מחולות, כולם כוריאוגרפיות מקוריות של אדם ואילנה.

נווה צדק לכרמיאל

השבוע עולה קבוצת התיאטרון נווה צדק לכרמיאל במסגרת יומי תיאטרון ארצי מים של אמנות לעם, ושם תעלה את הלהקה גה „מדברים בלבד", שעניינה אקטואלי לפי בימים אלה – מעלים מרשמי רגל.

בימים ד' וה' יעבדו השחקנים במפעלי תעשיה בבתי ספר ובמועדוני אתג"ר, יעלו לפני הנוכחים קטעים מן הצגה, ויעודדו אתם לדרוש כרטיסים למופעים.

חיים נגיד

הספקה חברה מרכזית לחקלאים בע"מ
(בכנוס נכסים ופרוק זמני)

מכרזים 1—10/86

מכרז 1/86 – **פולקסווגן טנדר** קבינה כפולה		28–940–82
מכרז 2/86 – **סובארו 1600**, סטיישן, אוטומטית, 1979		817–654
מכרז 3/86 – **ג'י.אם.סי.**, מסחרית		28–730–82
מכרז 4/86 – **מרצדס 608D**, מסחרית		19–599–80
מכרז 5/86 – **ג'י.אם.סי.**, מסחרית 1979		181–819
מכרז 6/86 – **ג'י.אם.סי.**, מסחרית 1979		182–006
מכרז 7/86 – **פיז'ו 404**, טנדר 1978		175–768
מכרז 8/86 – **סובארו**, טנדר מיני מסחרית		59–350–82
מכרז 9/86 – **מרצדס 608D**, מסחרית		19–433–82
מכרז 10/86 – **פיאט 131**, 1600, פרטית, 1979		430–921

המכוניות הנ"ל נמצאות במפעלי הספקה בע"מ, אזור התעשייה סגולה, פ"ת. יש לפנות במקום למר יוסי בן־חמו בימים א' – ה' בשעות 08.00–13.00.
את ההצעות, כולל ערבות בנקאית או שיק בנקאי בגובה 10% מערך ההצעה יש להגיש בעטפה סגורה עם ציון מספר המכרז על גביה, לתיבת המכרזים הנמצאת במודיעין במשרדי החברה בת"א, וולפסון 62 עד לתאריך 17.3.86 שעה 12.00.
ממונות מסוגריות חייבות במע"מ.
תנאי התשלום: בצ'ק בנקאי.
הספקה חברה מרכזית לחקלאים בע"מ (בכנוס נכסים ופרוק זמני) אינה מתחייבת לקבל את ההצעה הגבוהה ביותר או כל הצעה שהיא.

מערכת
מעריב
אל על
נתיבי אויר לישראל
התנועה למען ארץ ישראל טובה

מבצע „כבוד לזולת במשטרת ישראל"
– מרחבי חיפה והגליל נמשך

תושבי חיפה והגליל:
כתבו לנו על שוטרים המצטיינים באדיבותם ובנימוסיהם במגעם עם הצבור.
השוטרים יזכו בתעודות הוקרה.

משה מבצע „כבוד לזולת במשטרת ישראל"
מרכז התנועה למען ארץ ישראל טובה
ת.ד. 7300, חיפה

חברת החשמל לישראל בע"מ

אגף הבצוע

מכרז מס' 136/99/86

החברה מזמינה בזה הצעות לייצור גילוון והרכבת מובילי כבלים (כ־450 טון מדפים, סולמות וחזוקים) בתחנת הכוח „רוטנברג" מדרום לאשקלון.

פרטים וטופסי המכרז אפשר לקבל תמורת תשלום של –.172 שיח (כולל מע"מ) במשרדי אגף הבצוע, רחוב החשמל 16 קומה 11 בין השעות 09.00–12.00 עד יום ראשון 16.3.86.

רשאים להשתתף במכרז הנ"ל רק מציעים בעלי כושר ייצור והרכבה מתאימים, הרשומים כדרש.

על ההצעות להגיע למשרדנו עד יום רביעי 26.3.86 שעה 12.00.

אין החברה מתחייבת לקבל את ההצעה הזולה ביותר או כל הצעה שהיא.

הבטח כבר היום מקומך!
חופשת פסח בכפר־חטים
בתי־עץ או קרוואנים בחניון הצופה אל הכרמל ■
תאריכי החופשות: 24.4–27.4; 27.4–30.4.
פרטים והזמנה: „מועדון מטיילי מעריב", מערכת „מעריב", קרליבך 2, ת"א ■ טל. 03-439207.
מועדון מטיילי מעריב

קרנבל המתנות הגדול
כל אחד זוכה! ללא הגרלה!
מחזור מס' 3 מתחיל
אוטומים אריזות דיקות, שולחים ומקבלים מתנות חינם. ראה יום ד' בנוסף מוף שבוע

צר, צמוד וקצר – גם בחצאיות ג'ינס

יהודית חנוך

החצאית הצרה והצמודה, הדר־בר הכי חדש באופנת אביב 1986, ירדה מהר ממסלול התצר־גות של בתי האופנה העילית, ומייצרים אותה גם בסגנון הג'ינס.

זו שבתצלום היא של „סאבי ליין", יצרני בגדים בסגנון צעיר שהתחילו כיבואנים ועברו לייצור מקומי של חולצות, חולצות־טרי־קו ומכנסים. מה שמאפיין את האוסף שלהם לאביב הקרוב הם הדפסים קטנים ועדינים בצורת קוביות, עצמות־דגים ומעוינים – לחולצות שגאורות בגזרה גדולה ורחבה.

בקבוצת ה„בוש ג'ינס", ש„סאבי ליין" מייצרת לראשונה, מונים שונים של כחול, חלק מהם עם הדפסים שונים והדפסי־נקר דות, וגם ג'ינסים צבעוניים בירוק וצהוב. מכנסי הג'ינס גאורים בגז־רות צמודות ורחבות ומקושטים בכפתורי נחושת הזהאמו חולצות מבדי כותנה. מחיר החולצות 48־58 ש"ח ומחיר המכנסיים מ־50־60 ש"ח.

בתצלום מימין: הקו הצעיר של „בוש ג'ינס", חצאית ג'ינס צמודה וקצרה וחולצת טריקו גדולה עם הדפס.

(עיצוב יאיר שמש „סאבי ליין")

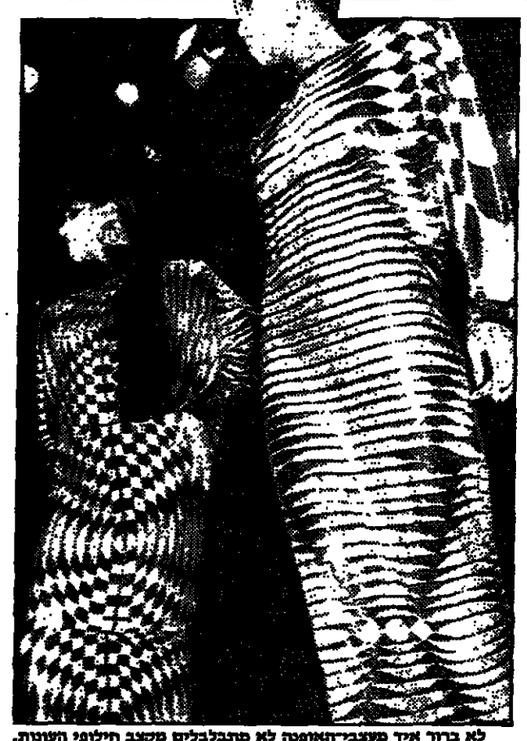

לא ברור איך מעצבי־האופנה לא מתבלבלים מקצב חילופי העונות. אבחנו עוד לא סיגנו את חודש 86' והם כבר בחודש 87'. במילנו מציגים השבוע את אופנת החורף הבא, והתחילו עם בגדים בסגנון עתידני עם הדפסים גיאומטריים של אופ־ארט. אבל זו רק ההתחלה, המשך יבוא.

קרוב זה איזור באיטליה שבו מוצבים את השיש הלבן־אפור הכי יפה בעולם. את השם הזה שאל יקיר אוסטרי שעשה ממנו C CAR-„RERA" והמציא אותו למשקפי־שמש יוקרתיים ויקרים, המיובאים גם לארץ, בכמה ארצות. מאלה עבר לייצור בגדי־ספורט וטפש, שלאחרונה מיוצרים על ידי היבואנים של „קרוה סי" חברת פלוס „20" גם בארץ. אבל פה, הם נתקלו, בבגדי־הספורט של „קרוה" ואיטל־קים, ש„פולנה" התחילה לייצר ולשווק, בישראל, בחודש זה. אז רק שהדגו שבע ה„קרוה" האיטלקי, לאוסטרי, אין כל קשר – ואל תתב־לבלו. (יהודית חנוך)

לא רק למפונקים

יורם רותם מגלי צה"ל, צעיר חברי הוועדה הציבורית שבחרה את השירים לקדם־אירוויזיון: „השנה תהיה תחרות חזקה, השירים טובים"

גיל יודילוביץ'

30 שעות האנה ל־600 השירים שהגישו לקראת תוכ־ית קדם־האירוויזיון, שתתקיים ביום ראשון, אולי לא העשירו במיוחד את השכלתו המוסיקאלית של יורם רו־תם, עורך תכניות תרבות, בידור ומוסיקה בגלי צה"ל. „אך זכות החברות בוועדה הציבורית בהחלט היתה עקי־רת שיא בקריירה המקצועית שלי, הוא אומר.

זו השנה השביעית שבה יורם רותם, קבוצתי מרגיעה א', כעורך תכניות בתחנה הצבאית. בתכניותיו הוא שם דגש בעיקר על שירים עבריים. יורם, שכמשך ארבע שנים עורך את „מישלנר", מצעד הפופולרים העבריים, אינו סולד גם מסגנונות אחרים הנעשים בארץ. „בשנים האחרונות חל שינוי בטעם העברי. יש לי הערכה רבה לכיוונים העממיים, הם תיכונים שתורדים לרוב תומכי המוסיקה אצלנו. ישר־אל אינה בנויה לרוקנרול".

רק בן 24 וכבר זכה להיות חבר בוועדה שקבעה את 12 המאושרים, שאחד מהם ישתתף באירוויזיון, שנערך השנה בבלגיה. יורם רותם אומר, כי חש אחריות רבה במייצג הטעם הצעיר בוועדה וכבוד גדול היה לו להימנות עם אנשים ותיקים כמקצוע, כמו גיל אלרמע, דוד אדרמן, בני נגרי ויצחק שמעוני.

לוועדה הגיע מכסת מנהל מחלקת הביחוד בטלוויזיה, חנוך המון, שעוקב אחר עבודתו בתחנה הצבאית. מנהל מחלקת תרבות וביחוד בגלי צה"ל, מולי שפירא, תמך בר־עיון לשלב את העורך הצעיר בוועדה הציבורית. בגלי צה"ל יודעים שכבר במחשב, את יורם צריך רק לשאול והוא שולף מיד תשובה על כל זמר, סגנון, או שיר ישראלי מכל התקו־פות.

בתחילת השורות עוך תכניות מוסיקה, כמו „תגיבת בר־קר", „נכון לעכשיו" ו„ערבע אחר הצהרים". אחר־כך מונה לעורך המצעד הישראלי. בשנתיים האחרונות הפיק לע־רוך כמה סדרות מופת, כמו „הלהקות", סיפורן של הלהקות הצבאיות מתחילת דרכן ועד היום. „לאחר הזכרונות", סדרת שיחות עם בנים של אמנים, „הדרך", הקלטות מופעים של אומנים ארוחים מחו"ל. הוא אחראי גם על תכניות „ציפורי לילה" הפופולאריות ובעצמו עורך את המוסיקה ל„ציפורי לילה" עם שלמה ארצי (ושתשוב לאויר בעוד כמה שבועות הנפעם יוכלו מאזינים להתקשר במהלך השידור ולשוחח עם ארצי – מבשר יורם). בחודש הבא תחזור גם תכניתה של חוה אלברשטיין „מילים ומנגינות", שיחות עם מבצעים ויוצרים, שעורך יורם. בשבועות הוא עורך תכנית „טוב לשי־מע", אחתה מגישה עדנה דולב, שעוסקת בביחוד חומר עברי מכל התקופות ובכל הסגנונות ואם כל זה אינו מספיק הוא גם עורך את מגוון הערבות הביחוד המרכזי של גלי צה"ל, ששמו „בילוי נעים".

על תכנית הקדם־אירוויזיון הוא מוכן להגיד ש„השנה תהיה תחרות חזקה, כי יש הרבה שירים טובים. הקפדנו לבחור שירים שיתאימו לאירוויזיון ולא שירים שאמורים לקלוע לטעמם של עורכים מוסיקאליים או מפתקים למיני־הם".

יורם רותם: „שיא בקריירה שלי"

כיצוים על נזקים ברחם

ישראליות שהשתמשו בהתקן תוך־רחמי תובעות את חברת „דלקון שילד" על פגיעות חמורות בגופן

דליה מזורי

למעלה ממאה נשים ישראליות, שהשתמשו בהתקן התוך־רחמי „דלקון שילד", תובעות את החברה על נזקים לגופן בעקבות השימוש בהתקן זה. התביעות לפיצויים מוגשות דרך עורך דין אמריקאי, בעזרת פרוייקט „קו הבו־ריאות" של תנועת הפמיניסטיות בי־שראל.

הייל אריאלי מ„קו הבריאות" מסרה, כי לפני כחודש פרסמה מטעמן קריאה לנשות ישראל להגיש תביעות נגד החב־רה האמריקאית, הנתבעת על ידי מאות אלפי נשים ברחבי תבל. בעקבות הקו־אה כבר פנו למעלה ממאה נשים שהש־תמשו בהתקן תוך־רחמי זה. חלק מהן דו־חו על פגיעות חמורות בחזם, עד כדי עקרות.

ה„דלקון שילד" התפרסם בשנות ה־70 כהתקן פלא, שבשל צורתו המיוחדת – דמויית הסרטן – הוא לא נפלט מהר־חם. הוא נמכר במיליונים בכל העולם, עד שחוקרת אמריקאית הזהירה מפני הר"ל־קות לתן גרם. שנה לאחר מכן הוצאו לה־גיע תלונות על ניקוב דופן הרחם, דימו־מי יתר, הרעלות דם, דלקות האגן ועקרות – בעקבות השימוש בהתקן זה. באר"ב נרשמו גם מספר מקרי מוות בשל סיבוכים שנגרמו בגלל השימוש בהתקן.

החברה קיבלה על עצמה את האחר־ות לנוקים אלה ושילמה עד כה למעלה מ־300 מליון דולר פיצויים לנפגעות.

תנועת הפמיניסטיות לקחה על עצ־מה את הטיפול בתביעות אלו ושכרה עו־רך דין אמריקאי, שרמן פיין, שיגיש אר־תן בשם התובעות הישראליות.

התביעות וחיבות להיות מוגשות בא־ר"ב עד ה־30.4 ועל כן מתבקשות הפר־נות להחדרת ולסלא ספסי בקשה לתביעה ולהגישן עד ה־10 באפריל. זאת כדי שי־היה מספיק זמן לעבור עליהן ולהעבירן לארה"ב. יצוין כי זכאיות לפיצויים גם נשים שלא נגרם להן כל נזק למרות שהשתמשו ב„דלקון שילד". לפי שעה אין צורך בהוכחה לשימוש ב„דלקון שי־לד". את ההוכחות לכך יהיה ניתן להגיש מאוחר יותר: מכאן עד סוף יולי. „קו הב־ריאות" יתנה את הפונות כיצד להשיג הוכחה כזאת.

הייל אריאלי אמרה, כי בעקבות אי־סור השימוש בארה"ב בהתקן אחר, „קופר 7", המיוצר על ידי חברת „סירל" – מתבוננת התנועה לארגן הגשת תביעות דומות לפיצויים גם נגד חברה זו. פרטים ניתן לקבל בטל. 234917 בתל אביב או ת.ד. 33041 ת"א.

הדגש המדגש ביותר

לראשונה: משלחת ישראלית רשמית שרוב חבריה הם ערבים, לאחר מחנה תמוות ברגן־בלזן

עופרה ישועה־ליית (בזן)

„עכורי, זה היה דיגוע ומרגש ביו־תר בכל המסע". חנה כוכבי, מנהלת המכון לזיכרון על שם יגאל אלון במשל־בת הקבורה, היתה קרובה לדמעות. המשלחת הישראלית הגיעה לאחר מזר־מה המוות ברגן בלזן עדמה שם ביקור השייך לתבנית המיוד השגרתית של כל ישראלי רשמי בגרמניה. אבל המסע היה משהו שונה בהרכב הקבוצה: לראשונה, היו עדבים את הזיכר המחד־לש של החברים (ששה מתוך תשעה).

לראשונה, היה ראש המשלחת ערבי: נוזאף מסלאחה, איש הוועדה המרכזת של ההסתדרות. כרכר המבון מאליז, היה זה מסלאחה שהביא את זר הפרחים הגר־דול של המשלחת ליד האוחזות העברי־ות של אנדרטת הזיכרון לעשרות אלפי הנספים במחנה הריכוז הנאצי.

המשלחת, הע־בית־יהודית הורכבה מחברי מפלגת העבודה הישראלית, שב־או לסיור לימודים קצר בגרמניה המער־בית כאורחי קרן פרידריך־אברט המקור־בת למפלגה הסוציאלדמוקרטית הגרמנית. בין חבריה חבר הכנסת עבדל והאאב דראושה, חברת המועצה המרכ־זת של נעמ"ת גלי מרכבי, רכז הסתדרות בגליל אבו דיאב, חבר הוועדה המרכזת של מפלגת העבודה מרחסין דראשי, איש המגזר הבדוי מלימאן אלבחור ודבר סיעת ה„עבודה" בכנסת, עמרי מאריאן. תבנית הביקורים האינטנסיבית הפגישה את התשעה עם כל המרימי של האופוזיציה המערב גרמנית – כולל ראש הסיעה בבונדסטאג הנס יוכן סוגל וסגנית הבית אנר מארי רנגר; הביאה אותם למשקים חקלאיים בגרמניה („גר־המנו לראות עד כמה מדשנות השיטות שלהם", העיד האורחים אחר כך, וכללה אפילו...סיור בבית משוגעים, הממוקם בסירה יפהפיה בהמן.

אנשי המשלחת, יהודים כערבים, חיכו בסריקות כאשר שמעו הרצאה על בעיית היחס למיעוטים אתניים בגרמניה המערבית. הקלישאות המרושעות, לפי־הם תודכים זרים אחרים הם „מלוכלי־כים", חומרים נשים גרמניות, גוזלים את פרנסתם של האורחים המקומיים" – באילו נלקחו ישר מתוך רפרטואר הד־עות הקדומות של יהודים בישראל על שכניהם הערבים. הפעתם שלהם יכלה לקעקע כמה מן הדעות הקדומות של חלק מבני שיחם על יחסי ערבים ויהודים בישראל.

מה חבל, שרוזקא בשגריחת ישראל בבן אידיעה שרשות של אי הבנות שגר־מה לסמכה הפילו עלבון ארבעה מחב־רי המשלחת, שהקדימו לפגישה שנקבעה להם מראש עם שגרירנו בבון, לא יכלו להבין מדוע אנשי הבטחון שבכניסה מניחים להם לחכות דקות ארוכות מחוץ לשגרירות בלא שאיש יבוא לקבל את פניהם. בבנין פנימה התאכזבו לגלות שהשגריר בן ארי עצמו לא הספיק לה־גיע אלא לדקות האחרונות של הפגישה, שלדבריהם נקבעה ביומתו. העובדה שכל אנשי הטגל הבכיר של השגרירות, בראשותו של הציר גבריאל פדון, הש־תתפו בשיחה המסבה, לא צינגה את כע־סו של חבר הכנסת דראושה, שבילה את שאירית אחר הבדים בניסוח מכתב תלו־נה זעם לראש הממשלה שמעון פרס על היחס הלא חולם, לדעתו.

המוסד לביטוח לאומי

הודעה לעובד השכיר

בדבר תשלום קצבת ילדים בעד הילד הראשון

עובד שכיר,
אם יש לך ילד אחד, שני ילדים או שלושה ילדים, שלא מלאו להם 18 שנים והכנסתך החודשית החייבת במס־הכנסה אינה עולה על 80% מן השכר הממוצע (בפברואר - על 713 ש"ח) אתה זכאי לקבל - החל ביולי 1985 - את קצבת הילדים בעד הילד הראשון ממעסיקך.
סכום הקצבה בעד הילד הראשון בפברואר 1986 - 33 ש"ח.

דרוש את התשלום ממעסיקך, ובדוק אם נרשם התשלום בתלוש השכר שלך.

עובד שכיר שאינו חושב ישראל; מי שעובד אצל מעביד אחד פחות מ־15 ימים בחודש ופחות מ־80 שעות בחודש; אלמנה; גרוש/ה; מי שמלאו לו 65 שנה ומי שמלאו לה 60 שנה; וכן אשה נשואה, שבן־זוגה אינו שכיר - אינם זכאים לקבל את הקצבה מן המעסיק, ועליהם לתבוע אותה בסניף המוסד לביטוח לאומי שבמקום מגוריהם.
עובדת נשואה, שבן־זוגה שכיר והוא זכאי לקצבה בעד הילד הראשון, תשולם הקצבה לבן־זוגה על־ידי מעביד.

לשכת הפרסום הממשלתית

מעדן צרכנים
לקוראי מעריב
מוסף "סטנון"
פרס ע"ר קניה
בלא הגרלה
כרטיס קלטון עם בלוגרך ארוחה במסעדה מתנות פרים תצלומי פולארויד
לאלה שאינם קונים:
חיבון בן שמעון
ענה על השאלות:
1. למי שייך מספר הטלפון: 838614?
2. למי שייכת הכתובת: סמילנסקי 10 נתניה?
3. למי שייך מספר הטלפון: 5519336?
4. למי שייכת הכתובת: פרץ 42 ת"א?
את התשובות נא לשלוח לחב' גרין־קארד דיזינגוף סנטר 510 ת"א
מיקוד 64332 ע"ג גלויות בלבד.
הפרס הגדול באריבות
תיק דהיים
יצרני דהיים איכות
אקסקלוסיבים
מעץ ופורניר תיק
חדשה ציק 0019
שלמה בן יוסף 13 04-728950
ת"א דיזינגוף סנטר שער 7
תל 05-204306

Venta
בחורף?
כן, דוקא בחורף!
ראו איך הגשם והרוחות כשהחלונות סגורים?
מכשיר הונטה יציא אותם מהמעגל, מהמטבח ומחדרי השרותים ויבטיח לך אויר צח ונקי גם בחודשי החורף.
Venta
לאוורור טוב יותר
שרון
מכונות מזגי אויר בע"מ
רמת גן, רחוב גרנוד 2 - טל. 03-7517626
סניף הצפון: עמי ההסתדרות 76 מפרץ חיפה
טל. 04-722611

ברכות ל"כל-בו אלומינום"
על פתיחת

הפתיחה החגיגית 11.3.86
בשעה 4.30 אחה"צ
ראה מודעה זו כהזמנה אישית

קאלמא
תעשיות יצוא ונתוב בע"מ

המרכז החדש לשיווק זכוכית, פלסטיק ופרזול (גם לנגרות)

רח' המנוע 10, יפו (ע"י בלומפילד), טל: 839467, 822629 פתוח בכל יום מ-7.30-19.00

לכל-בו אלומיניום
ברכות הצלחה ושגשוג
לפתיחת „קאלמא"
מרכז שיווק למוצרי זכוכית, פלסטיק ופרזול אלומיניום
מחבריך:
דב, עמוס, אלינקה,
קובי, צ'יק-צ'ק
ומשפחותיהם

לכל-בו אלומיניום
לפתיחת „קאלמא"
מרכז שיווק לזכוכית,
פלסטיק ופרזול אלומיניום
זר ברכות
תעשיות סמי בורקס
היוצקים 4, בת"ים

לכל-בו אלומיניום
לפתיחת „קאלמא"
מרכז שיווק לזכוכית,
פלסטיק ופרזול אלומיניום
ברכות
הצלחה ושגשוג
„רז-פל"
תעשיות מתכת בע"מ
ת.ד. 808, באר-שבע
טל' 057-73124

לכל-בו אלומיניום
לפתיחת „קאלמא"
מרכז שיווק לזכוכית,
פלסטיק ופרזול אלומיניום
ברכות
פוליטיק
יצרני תיקי מנהלים
ותיקי כלים וזיווד לתעשיה
קבוץ משמר הירדן, טל' 04-921734

לכל-בו אלומיניום
לפתיחת „קאלמא"
מרכז שיווק לזכוכית,
פלסטיק ופרזול אלומיניום
ברכות
„נטע" בהנהלת מרגם משה
ייצור ובמנע עבודות אלומיניום ושטיחים
הרב קוק 95, הרצליה, טל' 052-540347

לכל-בו אלומיניום
לפתיחת „קאלמא"
מרכז שיווק לזכוכית,
פלסטיק ופרזול אלומיניום
לכל-בו אלומיניום
לפתיחת „קאלמא"
מרכז שיווק לזכוכית, פלסטיק
ופרזול אלומיניום
ברכות
הצלחה ושגשוג
אמבין –
תריסים (1971) בע"מ
רח' האורגים 11, אזור התעשיה, חולון,
טל' 2-03-809901

לכל-בו אלומיניום
לפתיחת „קאלמא"
מקס את משה
יצרני עבודות אלומיניום
קדושי קהיר 23, חולון

לכל-בו אלומיניום
צרור ברכות
לפתיחת „קאלמא"
מרכז שיווק למוצרי פלסטיק ופרזול אלומיניום
אחים גרציאני שיווק בע"מ
יצרני מסמרות אלומיניום (ניטים)
רח' היוצר 20, קריית-ביאליק,
טל' 04-719710

לכל-בו אלומיניום
לפתיחת „קאלמא"
מרכז שיווק לזכוכית, פלסטיק
ופרזול אלומיניום
ברכות מקרב לב
ע.ע. אלומיניום
תלפיות ירושלים, טל' 02-717120

לכל-בו אלומיניום
זר ברכות
לפתיחת „קאלמא"
מרכז שיווק למוצרי פלסטיק ופרזול אלומיניום
אלום-רש
המפעל: אזור התעשיה רחובות,
דרך יבנה, טל' 08-464295

לכל-בו אלומיניום
ברכות לבביות
לפתיחת „קאלמא"
מרכז שיווק למוצרי פלסטיק ופרזול אלומיניום
ברמן-כספי
סוכנות לבטוח בע"מ
מקוה ישראל 23, ת"א

לכל-בו אלומיניום
לפתיחת „קאלמא"
מרכז שיווק לזכוכית, פלסטיק
ופרזול אלומיניום
ברכות
לרגל
פתיחת „קאלמא"
מרכז שיווק לזכוכית, פלסטיק
ופרזול אלומיניום
זר ברכות
פרופילון
מפעלי אילגון בע"מ
רח' הסולל 4, אזור,
טל' 800289

לכל-בו אלומיניום
לפתיחת „קאלמא"
מרכז שיווק לזכוכית,
פלסטיק ופרזול אלומיניום
ברכות
פוליטיק
יצרני תיקי מנהלים
ותיקי כלים וזיווד לתעשיה
קבוץ משמר הירדן, טל' 04-921734

לכל-בו אלומיניום
לפתיחת „קאלמא"
מרכז שיווק לזכוכית, מוצרי פלסטיק
ופרזול אלומיניום
כה לחיי!
„השניים"
אלומיניום בע"מ
רחוב היוצקים 8, בת"ים
טלפון 5517577, 5519715

לכל-בו אלומיניום
לפתיחת „קאלמא"
מרכז שיווק לזכוכית,
פלסטיק ופרזול אלומיניום
שפע ברכות
ר. גודדון ובנו
סוכנות לבטוח בע"מ
רח' שדה 36, תל-אביב

לכל-בו אלומיניום ול„קאלמא"
ברכות
מתכות הטיב
בימ"ס לפרופילי אלומיניום
סטילת ישרים 80, תל-אביב
ספק מומחה של משרד הבטחון
תעשיה צבאית ואזרחית

לכל-בו אלומיניום ול„קאלמא"
ברכות
ס. רפפורט אלומיניום בע"מ
וסטואפ בע"מ
מקבוצת רפפורט טכנולוגיות
סנקי רצפות צפות, חדרים נקיים,
תקרות אקוסטיות ומחיצות מוטרקות
בית גבר, רחוב קאופמן 6, תל-אביב

לכל-בו אלומיניום ול„קאלמא"
צרור ברכות
הרי ופרדי
פלסטוליט בע"מ רמלה
יצרני פרופילים P.V.C. לדלתות וחלונות
ותפרי התפשטות (עוצרי מים)
טל' 08-223109

לכל-בו אלומיניום ול„קאלמא"
ברכות לעסק החדש
חברת אמיגל בע"מ
טל' 374621, 376530

לכל-בו אלומיניום
ברכות לפתיחת „קאלמא"
מוצרי זיו בע"מ
ישי חברה לשיווק בע"מ
משפחת פוקוס

לכל-בו אלומיניום ול„קאלמא"
שפע ברכות
פרופיל חן בע"מ
מריה 15, יפו

לכל-בו אלומיניום
לפתיחת „קאלמא"
ב.ו.מ. בע"מ
תריסון גתניה
שמואל הנביא 9, גתניה

לכל-בו אלומיניום ול„קאלמא"
זר ברכות
פלמט (1979) בע"מ
רחוב גלוסקא 3, ראשל"צ
טל' 9611948

לכל-בו אלומיניום ול„קאלמא"
ברכות
מוטין פלסטיק בע"מ
הסולל 9, בת"ים

לכל-בו אלומיניום ול„קאלמא"
ברכות
צמיגי סיני בע"מ

לכל-בו אלומיניום
ברכות לפתיחת „קאלמא"
גילרפאל בע"מ אשדוד
חברה לשיווק כל סוגי הזכוכית

תסתכל מה קורה מחר ב־סגנון

ב„סגנון" מחר 48 עמודים

התמודדות
ראיתי אלמנות שמחות. אלמנות השדיון בילו ימים אחדים בים המלח. את הפצעים הן מציגות. הן למדו – כל אחת בצורה אחרת – להיות את ההווה מבלי לשכוח את העבר ★ תמר אבידר

אצולה
המלכה אליזבט, כשקר לבני הבית היא מייעצת להם ללבוש עד סודר – חוסכת בהסקה. בגדים „טובים" עוברים מדור לדור – גם נסיכים יכולים ללבוש יד־שניה. והיא – אחת הנשים העשירות בעולם ★ דניס איזנברג

היה היה
הרוצח צייר את אבי. גלגלו הפנטסטי של ציור דיוקן שנחשף לאחר ששים שנה. סיפור יהודי. ★ שלמה גבעון

סיפור
הפלה חוקית מאוד ★ ברברה גור.

אשה
זכרונות מאפריקה: המסתורין והגלוי. סיפור חייה של הסופרת הדנית חולת הסיפיליס, אשר המירה את ערבות השלג של מולדתה בג'ונגלים של אפריקה ★ אסתר אדלשטיין.

ציפור
מטעמים בסגנון עולמי. כרוב עם כל דבר – ולקינוח: תות שדה ★ רחלי קינן.

● חבר מאותו כוכב ● קורים דברים ● רגע, חושבים ● הסל של מיכל ● כל מיני ● תחזיבים ● פנויים, פנויות ●

קח „מעריב" עם „סגנון" מצורף בכל יום ד' ל„מעריב"

שבועון לבית ולמשפחה

ברכות ל"כל־בו אלומיניום"
על פתיחת
קאלמא
תעשיות ייצור ונהול בע"מ
המרכז החדש לשיווק זכוכית, פלסטיק ופרזול (גם לנגרות)
רח' המנע 10, יפו (ע"י בלומפילד), טל: 839467, 822629 פתוח בכל יום מ-7.30-19.00
הפתיחה הרשמית 11.3.86 בשעה 4.30 אחה"צ ראה מודעה זו כהזמנה אישית

לכל־בו אלומיניום
לפתיחת „קאלמא"
מרכז שיווק לזכוכית, פלסטיק ופרזול אלומיניום
ברכות מקרב לב
המשך עבודה פוריה
אולוג – אלומיניום בע"מ
חברה לאלגון ושיווק פרופילי אלומיניום
מכירת פרופילי אלומיניום כולל ציפוי בסיסונות וליחידים
יהודה מרגוזה 27, יפו (קלגע אילת לשעבר)
טל' 4-830161

לכל־בו אלומיניום
לפתיחת „קאלמא"
מרכז לשיווק זכוכית, פלסטיק ופרזול אלומיניום
ברכות מקרב לב
תריסול בע"מ
רמת השרון, ת.ד. 104
תריסול וחבר העובדים

לכל־בו אלומיניום
לרגל
פתיחת „קאלמא"
מרכז לשיווק זכוכית, פלסטיק ופרזול אלומיניום
ברכות הצלחה
לבביות
מאחלים
„קליל" תעשיות בע"מ

לכל־בו אלומיניום
ברכות לבביות
לרגל
פתיחת „קאלמא"
מיפרומאל תעשיות ירושלים בע"מ
יצרני פרופילים מחוכי אלומיניום ונחושת
MIFROMAL מיפרומאל
גבעת שאול ב', ת.ד. 3557, ירושלים 91034

לכל־בו אלומיניום
לפתיחת „קאלמא"
ברכותינו לשגשוג והצלחה
חברה לעבודות אלומיניום לבנין
אחוז התעשיה הולון, האומן 10, טל' 03-803239

ברכות לבביות
לכל־בו אלומיניום
לפתיחת
קאלמא
מרכז שיווק למוצרי
זכוכית, פלסטיק ופירזול אלומיניום
מברכים
שולמן ושייקה
אלגונל
שרות אילגון בע"מ
הטלאכה 6, אזור התעשיה הולון

לכל־בו אלומיניום
ול„קאלמא"
ברכות
יגאל קרן
מצורה מוכנות
לבטוח בע"מ
טל' 589466, 200741

לכל־בו אלומיניום ול„קאלמא"
זר ברכות
אמנון ליזר

לכל־בו אלומיניום
ברכות
לפתיחת „קאלמא"
בלהה ואהרון בני

מוניטין מסחרי מעריב
משרד החינוך והתרבות „שרשים"
(הכוחלקה לחינוך מבוגרים)
במסגרת הסדרה „סיורי ירושלים":
צלבנים בירושלים
סיור של יומיים (כולל לינה) באתרים הצלבניים בירושלים ובבית לחם.
מרצים ומדריכים:
פרופ' יהושע פראור, פרופ' אשר עובדיה, דן בהט (ארכיאולוג מחוז ירושלים), חני אלגבלום, ד"ר ביאנקה קוהנל.
תאריך הסיור: 25–26 במרץ '86 (חופשת פורים)
פרטים והרשמה:
„מוניטין מסחרי מעריב", מערכת „מעריב", קדליבך 2 ת"א, (טל' 03-439207) „שרשים" (טל' 02-639634).

לכל־בו אלומיניום
ול„קאלמא"
ברכות
י.ל.מ. בע"מ
בתן הרש 10, בני ברק

לכל־בו אלומיניום
לפתיחת „קאלמא"
הצלחה
אלגב
שוק פרופילי אלומיניום ואביזרים

לכל־בו אלומיניום
ול„קאלמא"
זר ברכות
אלומיניום יפו

לכל־בו אלומיניום ול„קאלמא"
ברכות
„אלומין" עבודות אלומיניום
מנפיל דן וחיים מורדוך
הקבוצה 9, תל־אביב

מכרז
למכירת מכונות וציוד
מוצע בזאת למכירה:
1. מכבשים הידראוליים – אוטומטיים ותצי אוטומטיים.
2. אקסטרודרים.
3. משאבות הידראוליות עם מיכלים ומנועים + קומפלט.
4. דוד קיטור – קומפלט.
5. מכבש ברג.
6. מיישרי ארם.
7. אמבטיות לציפוי אלקטרו כימי.
8. משאבות מים ומנועים חשמליים.
9. מיכלי סולר.
10. ציטורות ואביזרי צנרת.
11. לוחות וציוד חשמלי.
ניתן לראות את הציוד במפעל „הד־ארצי" – רח' החילזון 4 רמת־גן.
את התצעות יש להעביר לכתובת הנ"ל – לא יאוחר מיום 25.3.86 – עבור „מכרז מכונות וציוד", לידי נפתלי פלג.
הרשלים יבוצע בשיק בנקאי בלבד.
הרובלה והוצאת הציוד עיה הקונה.
אין החברה מתחייבת לקבל התצעה הגבוהה או כל הצעה אחרת עפ"י שיקול דעתה.

הודעה ברבר מכירת מקרקעין
האפוטרופוס הכללי ופר"ר דוד בסס מודיעים בזה בהתאם לתקנון המכרזים שבמשרד האפוטרופוס הכללי הצעות לרכישת כל אחד מן הנכסים, ולא נידר, הבאים:
1. בעלות במקרקעין המכוונים בדרך יפו 157 בירושלים והידועים בחלקה 15 בגוש 30075 בשטח 925 מ"ר.
2. בעלות בבית ברזל ארמון 11, ירושלים הרשום בספר המקרקעין ירושלים, ספר 25, דפים 173, 174, 175, 176, 177.
צעות בכתב יש לקנות אך על גבי טפסי הצעות שיתן להשיג במשרד האפוטרופוס הכללי, ירושלים, רח' ירמיה 4.
הצעות ניתן להגיש אך ורק ביום 3.4.86 בין השעות 9.00–12.00 במשרד האפוטרופוס הכללי, ירושלים רח' ירמיה 4.
ועדת המכרזים ותעבור באותו היום בשעה 13.00 לשם דיון בהצעות המוגשים מהמוגשים בזה לפניה מכרזים בעת דיוני הוועדה.
על המציע לצרף מקדמה בשיעור 5% מגובה הצעתו, המקדמה יהיה בשק בנקאי. הצעות שלא תלווה בהתאם לתקנון המכרזים תוכלו המכרז לא ותבואה לדיון.
ההכרזה הסופה לאישור בית המשפט.
אין האפוטרופוס הכללי ופר"ר ד. בסס מתחייבים לקבל את ההצעה הגבוהה ביותר או כל הצעה שהיא.
בנין פרטים נוספים ניתן להתקשר עם עו"ד דוד בסס בטלפון 02-627575 או 02-627505 כל יום בין השעות 9.00–12.00 לפני הצהריים.
דוד בסס, עו"ד
יצחק צודיאל, עו"ד
סגן האפוטרופוס הכללי
מאמנים, עפ"י צו בית המשפט המחוזי בת"א
ירושלים-כ"ו באדר א' תשמ"ו
7 במרץ 1986

מודעה מקומית קלנסואה
טל. 055-88643 קלנסואה–המשולש מיקוד 42837
מכרז מס' 2/1986
המועצה המקומית קלנסואה מודיעה בזה על קבלת הצעות מקבלנים
לביצוע עבודות פיתוח הבתים והרחובות בכפר
לפי תיאור המשרדים הקיימים.
את מסמכי המכרז אפשר לקבל תמורת 200 שקלים חדשים שלא יוחזר לפי התנאים הבאים –
1. על מנת להגיש הצעה ערבות בנקאית בסכום 10% מערך ההצעה המוצעת על ידיה, ואין הוא יכול לכתל ערבות זו לתקופה של שלושה חודשים מתאריך סגירת המכרז.
2. המועצה המקומית תשלם 50% מכל חשבון חלקי שיאושר ע"י מנהלים ותוך שנה חודשים בתשלומים חודשיים שווים. ללא ריבית והצמדה.
3. על מגישי ההצעות להיות בעלי ניסיון בסוג עבודות אלו.
4. על מגישי ההצעות לפרט בהצעותיהם שכר העבודה ומחירי הלוחות המשמשים לפי תוקן ומחמיר.
5. המועצה המקומית לא תשלם תוספת יוקר על המחירים המוצעים ע"י הקבלנים בהצעות בשאת המחירים מתאריך ותוספת הסכם עבודה.
6. על הקבלן המכרז לסיים את העבודה תוך שנה חודשים מתאריך חתימת הוראה אחת.
7. אין המועצה המקומית קלנסואה מתחייבת לקבל את ההצעה הנמוכה ביותר אן כל הצעה שהיא.
8. הליום האחרון להגשת ההצעות הוא יום שבת 25.3.1986 בשעה אחת בצהריים.
בברכה רב קשקש
יו"ר המועצה המקומית

למוסד ממלכתי
דרושה דירה בשכירות
בת 2–3 חדרים + טלפון
(רצוי בית פרטי)
בעמלה וסביבותיה
ללא דמי תיווך
בהצעות נא לפנות למספרי הטלפונים:
03-205344 – 03-205504

תקליטים חדשים

להשיג בחנויות התקליטים

קרנבל המתנות הגדול
פרטים במוספי מעריב, את ומעריב לנוער

הלוח החדש

מודעה אחת שלך מגיעה לכל אדם במדינה

מעריב הארץ THE JERUSALEM POST העיר כל העיר

המשרד הראשי: רח' הנגב 4, ת"א, מיקוד 66186, ת.ד. 28233 ת"א. טלפונים ישירים למסירת מודעות: 371222 (רב־קוי) בלבד

בפחות מחצי מחיר

ביום ו' **במקום 47.38 ש"ח עכשיו 23.46 ש"ח** (8־5 מלים)

ביום חול במקום 35.88 ש"ח עכשיו 14.72 ש"ח

מודעות מרים בלחם ומרדים

דירות

■ "פרסום־פן" שירות לקבלת מודעות, תל־אביב. 03'738707, 03'739297. 08:00–20:00, גם בבתי־מסחר אפשרי שי לכל הפרסומים!!

וילות ובתים

■ לבתיכם מירידות בריבוא בית דו־משפחתי, 4 חדרים עם אפשרות הגדלה. 03'440312

■ מודעון – קבלת מודעות באמצעות הטלפון, 24 שעות ביממה. חייבי מנויים. 03'383838

■ בקיבוץ אזור, קיבוץ קיבוצי, נוה מוסר מן דרושים לקלפתוחים מנוסים, בתים, דירות. תוקף "הוביה לשנה". מלו"ן 03'746788, 03'481387

■ באזורים מירידי! וילה 3 מפלסים, קרקע 600 מ"ר. 03'724272

■ אזורים יבהה לבניין מגיעה לבניה קטנים אקסקלוסיבים בסכומי אפס, חיה, הרצליה המערבית. 5 חדרים + מר־תף מואר, גינה גדולה, גישה מיוחדת, קרוב וחיצוני. הזדרז ושלחנו מחיר. לאישור מבוצע – לשות לשמור מכרזות אזורים באזור הגבעה, המשך רחוב רבי־עקיבא, מדיי יום 10:00–14:00. טלפון: 204323

■ בהזדמנות קונים דו־משפחתיים חדלת משפחתיים 5, 6 חדרים, בגני הרצליה לשכר מירשות!! הרצליה המערבית. "אלרם" 03'203341

■ בהרצליה – קוטלים מפארים, 6 חדרים כולל מרתף ועליית גג. 03'664631

■ בהזדמנות בהרצליה ביתות, וילה + מרתף, לבניה/הסכמה. 052'70181, 03'484142

■ בהזדמנות!! קוטל 5 חדרים מפארים, בסקום מבנה + מרתף גדול בסגר חדש, מיטה מירידים, 190,000. "שגיא" 03'788531, 03'7517074, מלו"ן.

קבלנים מציעים

■ בבנות אביב, בהזדאביב, בחצר בדירלי 4½, 5½, ק"א, בסמוך. ערך 178 מ"ר (121,000 דולר) + מע"מ. א'־ה' 17:00–19:00, שבת: 10:00–14:00 ש.ג.מ. 03'848447 "אפריקה ישראל לדשקעות" 03'650281

■ בבית המיוחד בבעד־עביון (ליד סביון) דירות מיוחדות, 3־6 חדרים, 115–160 מ"ר, מרכז מסחרי סביון. א'־ה' 16:00–18:00, ו' 8:00–13:00. 03'357191 "אפריקה ישראל לדשק עתר" 03'650261. 8:00–17:00

■ דירות לאיכלוס מירידי: 1) בחצר הקמה בחצר הרשילד 20, 4 חדרים. 2) בסמיה בחצר ספרוביצקי 7, 4 חדרים. 3) בגת־אביב 2־לפ אילנות יד לי 86/7 – 5 חדרים. לפרטים: חברת "אביב" ביאליק 155 רמת־גן 03'751203

■ הקבלן אילי בנה דירות רמת־גן, בגיבעתיים, 3, 4, 5 + חדר גן. לפנות הרב קוק 10 בגיבעתיים מ־8:00–13:30 ו־16:30–19:00. 03'705811, 03'781640

■ בגין חדש בגיבעתי אביב, בחצר אביב ג' 4, 5 חדרים 146 מ"ר, דירה לדוגמא א, ג, ה, 14:00–18:00 שבת: 10:30–13:30. "אפריקה ישראל לדשקעות" 03'650281

■ בראשון לציון בחצר הכובע, דירות 4 חדרים, בגיבעי: 4 קומות + מעלית, 2 דירות בקומה, 3 כיוונ־אויר. הול ג־50,000 כולל מיזגים ומיחנה. "קרור" אנרגיהיל 30 תל־אביב. 03'257455, 08:30–17:00

■ בהרצליה, דירות 4 ו־5 חדרים חבר־הכאים בחצר הנכבה האילן 2 ליד אוניברסיטת בר־אילן, בנאי לפנים בשבת 11:00–14:00 ובמי השבוע לאר־תר ושאים טלפון. "בר" דיזינגוף 173 ת"א. 03'240128

■ "קרור" בנה בעשרה ע"י "מרכז־עולם" דירות מאד 4 חדרים, בגיבעי: 3 קומות, 2 דירות בכל קומה. המשרד: אנרגיהיל 30 תל־אביב. 03'257455, 08:30–17:00

■ "קרור" בנה בעשרים, בבשבת־הבר רמ (מחלקה 9) דירות עקר מפארות 3, 4, 5 חדרים ודירות עם גג. המשרד: אנרגיהיל 30 תל־אביב. 03'257455, בשעות: 8:30–17:00

■ דירות אחרונות בפרויקט קסם הנרגן, רחוב גן בן־אליעזר 46. הדירה לדוגמא פתוחה בין השעות: 09:00–17:00. 03'761779, 03'769961

■ בהזדמנות בחצר שפיגל, לפני רח' דיזנגוף 4–6, כניסה בסיד הדשא. 03'481947, 03'494506

■ בחצר נחמני 24 ת"א, לבניה דו־רות בבלים שונים ודירות גג. 03'227546

■ ש.ג.מ. בנה בשלון בגין 5 קר־מות, דירות מפארות 4 חדרים בחצר בלבשטיין פינת תביבה דיזנ. מחצר 2 דירות אחרונות בקומה ומשיטה. ש.ג.מ. רחוב שקולנר 64 חולון. טלי: 03'858948

תל־אביב

4 חדרים ויותר

■ בהזדאביבים (בסיבי מזה) 4, בגר־קר־5, בהזדאים המפארים, 200,000 מבחנות ב־פאקס נכסים". מלו"ן. 03'424141

■ בהזדאביב ג' "מגדלי אלרם" דירות 4½, 5½ חדרים. 03'203341

■ לדוגמים – בחצר עקרבות, דירות מפארות, 4 חדרים, 2 דירות בקומה. 03'664631

3½–3 חדרים

■ בהזדאביב! 3 + גף לים בקר־ב 65,000 ומה 3 בסבבות פיקוח בק"א, 79,000 + טלפון מרחבות ומשרדה, חייב לבחבה חוקן. לטלן מידי מ־8:30–17:30 לבנות 200/3 03'332202.

■ 3 חדרים + מעלית בבנין. "מיוחד בבנות" מלו"ן, 03'245023.

2½–2 חדרים

■ בבנין 2½, קרקע מפוצצת + טלפון + מרתפים, שקמה. 256850

דירות בשכר חודשי

■ בבניבת כיכר־הבוכרים, 3 ו־4 חדרים, ק"ב, שקמים + מעלית + חניה. "קרור" 03'285774.

■ בבכל בדיזנ, 2½ + אחן + דוד"ש + טלפון, מיידי. 03'551343.

■ בבכלל, 3 + מעלית + טלפון, מיידי. 250. "אמיתי" 461844.

■ בשטרוקבסקי, 3 חדרים מפוצ־ציע לאור, הדש הלקי. 03'653706.

דירות מרוהטות

■ בבנין, 2 חדרים + טלפון, ק"א, ע"ב. 03'613005

■ לבחבה חדר בדירה בבנין, רק חבר־ת הגיקיון. 03'447384.

■ לחיים מלבבה דירה מרוהטת + טל־פון, לבנים שבעות. 03'223556.

■ בבנין!! דירה 2 חדרים + טלפון, ריקה/מרוהטת. 03'452257

■ בבנין (בבר מרדיק), 2, קומבלי – דירות מרוהטות! שקטות "רקמל". 03'256853

■ 2 + טלפון (אפשרות 3) (אפשרות לבבים). 03'656019, 03'652270

■ בחצר אביב 2, ק"א + טלפון, דוד"ש. 03'416783, 03'412528

■ שוקי/ה ל־2 מרוהטת ויפה, בחבר־ת הגיקיון. 713770 ה־17:00.

■ דירת חדר גדולה מרוהטת + מעלית. "מיקון צמרת". מלו"ן, 03'245023.

■ בחבר־ת בדיזנ, 3, ריקה + טלפון, ק"ב. "אפיר" 03'460259.

דירות בדמ"פ

■ 2 חדרים בדמ"פ קרייתה, מרדלי. 290848

■ בהזדמנות! בדמ"פ בחצר "מגמה אפיר" 3½ חדרים. ב־32,000. 03'227391

■ בהזדמנות 2 חדרים גדולים, ביתה הבנייה, ק"א. 03'656481, בבבוקר.

■ 3 חדרים, ק"ב, בחצר מלבב ת"א. 03'222864, 03'270379

■ הבנה – בדמ"פ 3, מרוהטת, ק"א. "מיקון הבנה" 03'287776.

חדרים מרוהטים

■ חדר בדירה לחדרה ע"י הבנה + מעבבה + טלפון. 03'835668.

ביקוש דירות

■ אבבה חוקן מחפש דירה בגן מרוהטת + חניה ומעלית, בבנין ל־3½ חדרים. 03'295986

גושדן

4 חדרים ויותר

■ בבר־אבבה בחבר־ת הגיקיון, דירת 4 חדרים, ק"א, בבנים. עמיחי פינת הר"א. 03'911697

■ בהזדמנות, לבניה מיידית! בבוקר לב מחנה דירה מרוחבת, בבנין בחבר 4½ חדרים, קומה 6. "קרור" אנרגיהיל 30 תל־אביב. 03'257455, 08:30–17:00

■ בבר־אבבה בחבר־ת הגיקיון, דירת 4 חדרים, ק"ב, בבנים. עמיחי פינת הר"א. 03'911697

■ בהזדמנות, לבניה מיידית! בבוקר לב מחנה דירה מרוחבת, בבנין בחבר 4½ חדרים, קומה 6. "קרור" אנרגיהיל 30 תל־אביב. 03'257455, 08:30–17:00

■ ש.ג.מ. בנה בשלון בגין 5 קר־מות, דירות מפארות 4 חדרים בחצר בלבשטיין פינת תביבה דיזנ. מחצר 2 דירות אחרונות בקומה ומשיטה. ש.ג.מ. רחוב שקולנר 64 חולון. טלי: 03'858948

■ בבנבנים – לחיים, דירות בגר 4, 5 חדרים, רחוב בר־אילן – ריינס. 03'664631

■ לחיים – בקיבוץ הבבנה, בבר־ת דירות 3, 4 חדרים ודירות 5 חדרים, עם גן בבבר. 03'664631

■ 4 חדרים בבאר־שבע, מחיחה כפר־לה, סיבבה מפארה + מעליות. 03'425042, 03'411167

■ בקרו בדיקה לדוגמא של חברת משה"ב, בבחבר־ת הגיקיון, רחוב יהודה־ן 5, בימים ב' ו־ד' בשעות: 16:00–18:00.

■ לחיים – בבחבר־ת הגיקיון, דירות 3, 4 חדרים. 03'664631

■ בבחבר־ת, 4 בדולה + שרותים נפרדים + חניה + גף. 7510782

■ בקרייתאתא, 4 קומה בבחה + מר־לת, מבודדת ומרוחבת. 03'436579

3½–3 חדרים

■ בחבר־ת, 3½, בסרבו בראליק קומה 6 + חניה. טלפון: 03'734342

■ בבחבר־ת הגיקיון, 3 בדולה ומשופצת, ק"ב, חיבת, בשיא. 917128

2½–2 חדרים

■ בבבנים הבר, 2½ + ק"א + אחסנה קיר + מעבבה. 03'737881

■ בהזדמנות 2½, בבר־ת־ן + דוד"ש + טלפון + מרוחבת, מיידי. 03'788061

דירות בשכר חודשי

■ בבבנים, 2 חדרים + חבל. 03'320920, 03'763093 להתקשר ב־19:00.

■ בבבנים דירת חדר מרוחבת + טלפון לבקשה קצרה. 03'316317

■ בתל־אביב, שקר־בר־בה 4, קומה בבה + מעלית שבת + טלפון, בבשה מיידית, 230. "שגיא" 03'788531, 03'7517074, מלו"ן.

■ 3, בהזדרן, בסעלה הבבים + טל־פון + אחן + דוד"ש, ק"ב. 739215

דירות מרוהטות

■ בהזדרן, מרבשה, 2 + חדר + טלפון לבבים/לבבה. 457372

■ בהזדרן! 2½ בשכון הדיקיה! תעבה הבדמה! + טלפון, 235, 2½ רחוב מבין + טלפון, 210. "שגיא" 03'788531, 03'7517074, מלו"ן.

איזור הדרום

4 חדרים ויותר

■ "קרור" בנה בעשרה ע"י "מרכז־עולם" דירות מאד 4 חדרים. בבנין: 3 קומות, 2 דירות בכל קומה. המשרד: אנרגיהיל 30 תל־אביב. 03'257455, 08:30–17:00.

■ לחיים – בעשרה, בחבר־ת סבבין. דירות 4, 5 חדרים המבוקשים, 6 חדרים. 03'664631

■ בבר־אבבה פרויקט חדש!! 5 חדרים בבנין קטן באזור מבוקש, 73,000 מלא!! "מגדל מסחר" 052'25381

■ בבר־אבבה 5, בבבחה, חדרי אחסנה + גן הבבשה. 052'440935

3½–3 חדרים

■ בהרצליה, בהזדמנות 3½, עקיבה + דוד"ש + טלפון, 52,000. 052'341144/77

■ בהרצליה ב', דירת 3, יפהפיה, בבמה לבה. 03'446613

דירות בשכר חודשי

■ בבבנבנים דירת חדר מרוחבת + טלפון לבקשה קצרה. 03'316317

■ בתל־אביב, שקר־בר־בה 4, קומה בבה + מעלית שבת + טלפון, בבשה מיידית, 230. "שגיא" 03'788531, 03'7517074, מלו"ן.

■ 3, בהזדרן, בסעלה הבבים + טל־פון + אחן + דוד"ש, ק"ב. 739215.

דירות מרוהטות

■ בבבנבנים, מרבשה, 2 + חדר + טלפון לבבים/לבבה. 457372

■ בבבנבנים דירת חדר מרוחבת + טלפון לבקשה קצרה. 03'316317

■ בבבנבנים דירת חדר מרוחבת + טלפון לבקשה קצרה. 03'316317

■ בבבנבנים – לחיים, דירות בגר 4, 5 חדרים, רחוב בר־אילן – ריינס. 03'664631

■ לחיים – בקיבוץ הבבנה, בבר־ת דירות 3, 4 חדרים ודירות 5 חדרים, עם גן בבבר. 03'664631

■ 4 חדרים בבאר־שבע, מחיחה כפר־לה, סיבבה מפארה + מעליות. 03'425042, 03'411167

■ בקרו בדיקה לדוגמא של חברת משה"ב, בבחבר־ת הגיקיון, רחוב יהודה־ן 5, בימים ב' ו־ד' בשעות: 16:00–18:00.

■ לחיים – בבחבר־ת הגיקיון, דירות 3, 4 חדרים. 03'664631

■ בבבנבנים, 4 בדולה + שרותים נפרדים + חניה + גף. 7510782

■ בקרייתאתא, 4 קומה בבחה + מר־לת, מבודדת ומרוחבת. 03'436579

3½–3 חדרים

■ בבבנבנים הבר, 2½ + ק"א + אחסנה קיר + מעבבה. 03'737881

■ בהזדמנות 2½, בבר־ת־ן + דוד"ש + טלפון + מרוחבת, מיידי. 03'788061

דירות בשכר חודשי

■ בבבנבנים, 2 חדרים + חבל. 03'320920, 03'763093 להתקשר ב־19:00.

■ בבבנבנים דירת חדר מרוחבת + טלפון לבקשה קצרה. 03'316317

מעריב

■ בדרום־אשכול, דירת־שלושה, 5 + אפשרות בניה + גן, 198,000. "בסף" 343105/6.

■ בשכונת־הרמוניה לשכירה ½3, מרוהטת יפה + גינה, כניסה פרטית. "בסף" 233125, 228922, מל"ן.

■ בבית־קרם, קומה 6, 4 חדרים, מרפסת, תרשמת. 139,000. "כף לי". 244008, 232242, מל"ן.

■ בגבעת־הרצל 3, 4, 5 חדרים מפנקי אירוח ונינוח, דרוסיים, בשלבי בנה, אפשרות לתשלומים עד 15,000 דולר. "לפסין ושות'". 863348.

■ בגבעת־לוחמים, שרותים קבוצה לבניית קוטלים מתאימים, עם גג ועם מס הגנה. "לפסין ושות'". 863348.

■ קומה 7 מתוך, בגבעת־רמת אביב ג', שרותים מלאים, בנה, בקניית שטח אל, אדריכל. בלעדי ל"אמבטרה". 668101.

■ בגבעת־שרת, דירה 7 + גינה + גג מרהיב. "מזרח". 222317, מל"ן.

■ בגבעת־שרת, דירת 5 חדרים וקומה מרתף + גינה, קומה 6 חדרים עם מרפסת מגף גדול מרהיב, כניסה נפרדת, הזדמנה מרשימה. "ארץ הנכס". 419689, אמיר".

■ בהזדמנות, בגבעת־הרצל, שלב 6 + 2, 103,000. "אנגל־סכסון". 221161, מל"ן.

■ בגבעת־רם, 6 חדרים, 3 מרפסות + מרפסת, 75,000. "חן". 241272, 245117.

■ בגבעת־רמת־גן, מרכז, בקומת־גינה + גג, מבנה שלבים, ובמבנה הנכנס יש לה בהזדמנות. "מזרח בנינים" 341827.

■ בדרומה, 7, מלון עוקר, מרפסת + חניה. "הנאמנים" 232581 (מל"ן).

■ בהזדמנות, בקומת־הרצל, שלב 6 + 2, 103,000. "אנגל־סכסון". 221161, (מל"ן).

■ בגבעת־רם, 6 חדרים, 3 מרפסות + מרפסת, 75,000. "חן". 241272, 245117.

■ בגבעת־רמת־גן, מרכז, בקומת־גינה + גג, מבנה שלבים, ובמבנה הנכנס יש לה בהזדמנות. "מזרח בנינים" 341827.

■ בדרומה, 7, מלון עוקר, מרפסת + חניה. "הנאמנים" 232581 (מל"ן).

■ בהזדמנות, קוטלים לשכירה מידית, לאיתון בלעדי "נבונים" 225706.

■ בשכונה רצויה, בבית עדכני, שקט, מרפסות, אפשרות בניה, גינה, 100 מ"ר, בהזדמנות, 150,000. "קורנבוב". 638655, 665560.

■ "בשערי חסד" בית לפרטים, אפשרות רחב בניה. "שקד". 02-227416.

■ בשכונה בקעה – מרפסת מזרח, קוטלים 4½ חדרים, בסטנדרט בניה בנה. 02-224181.

קבלנים מציעים

■ בנה נינה, דירות מפוארות, כניסה מידית. "ארץ הנדרים" 639779, 667993.

■ בארמון, 4 + מחסן חניה מקורה, 318167, 690191 (מל"ן).

■ בגבעת־רם, הוילה המבוקשת לדיור 4 רקעים בבניין מרחב תכנון מיוחד, שלב מתקדם. אמר לי 531039, 523985.

■ בגבעת־רם 4 ו־7 חדרים מפוארות + גינה, לרוכשים 16,800 הלוואה. 637401 "ראמות".

■ בקטמון הישנה, בגבעת־גנים, קוטלים 5, 6 + גינה, חניה מקורה, מרפסת, מרכז בלעדי "תקון מידי". 666943 (מל"ן).

■ בארמון, 3, 4, 5 בשלבי בנה, מרכז – קטן, 231699, 225788.

■ בגבעת־מרדכי, מכונה של איכות הגינה, בהיר לבקר היום, בבר מיכיה, דיקנה, רקוטים 4-7 חדרים. "אמבטרה". 668101.

■ הרצוג דירות המפוארות, בכל חדר לגן, בשלב א'. "גיל ישראל אמריקה". 817657.

■ בגבעת־רם המבוקר הכי טוב של דירות 3, 4, 5 דיור, מרפסת הבטה, עם מלוא הגינה, מר לפרטים "מיכאל שטאר". 225236, 228993, מל"ן.

4 חדרים ויותר

■ בארמון 4, ק"ב, מחסן, חניה, גף מפוצל, 92,000 המבחר נגף של דירות בארמון. "ירושלים ו'". 225569.

■ בבית־הכרם, קוטלים 5 חדרים, 105,000 חלק במחסן + מרפסת. "מיכי ישקי" 02-227416.

■ גילה הרחבה, 4 חדרים, 1 קטן, גף מגוהץ, חדר כביסה, ק"ב, מרפסת, 47,500. "מיכי כסיפי" 364155.

■ בגבעת־רם מפוארת 4, מידית, קרוב לבנה, מחיר מציאה. "אורלי". 287973.

■ לוחמים – בגבעת־רם ב, דירות 3, 4, 5 חדרים בבנה. 02-224181.

3–3½ חדרים

■ בגבעת־הרצל, 3 + מרפסת, מחסן, 50,000. "מגדים". 816833.

■ בהזדמנות בבעלות מוחלטת, 3, ק"ב, מרפסת + גף, המאגן יחיד. 232581 (מל"ן).

■ בגילה, 3½ חדרים, ק"ב, דרושה. "מוביה ביר". 226231 (מל"ן).

■ בגבעת־הרצל, 3, ק"ב + אחסנה + חדר"ש, 48,000. "בית הרצל". 225093 (מל"ן).

■ בגבעת־הרצל, 3, ק"ב + יציאה לגינה, 48,000. "מחכן הנכסים". 661374.

■ בקריית־יובל, 3 + גינה מבוקשת יפה + כניסה, הלוואות + בלי עמלות + הדגנה. "חן הנכסים". 341827.

■ בבקעה, 3, ק"ב הזדמנות לפנאי, דרושה, 49,000. "מיכאל הנכסים". 227412.

■ בבקעה, ביבר־הרי (דרום) 3 + גינה. "לפיסאו גילה" 266369.

■ בגילה־עליה 3 יפה, גף, מיקום מדהים, 63,000 (מל"ן).

■ בהזדמנות 3½, בגילה, יפה מאוד, ק"ב, 75,000. "לפיסאו חוברה" 466218/9.

■ 3, בבית הכרם, מיקום שקט, דור מיד מידית, המחיר המבוקש 34322.

■ בגבעת 3 + מרפסת + אפשרות לפי בנה, 48,000 בגילה הרחבה, 3, 95 מ"ר + אפשרות לגינה, 45,000. "מחכן הנכסים" 348396.

■ בהזדמנות, בגבעת־מרדכי, שלמה + הסכמת מכירות. "הקיר" 419686.

■ בגבעת־הרצל, 3, ק"ב, 40,000, בדיר הנכון 3 ק"ב, 39,000. "יחיל" 227205.

■ בגבעת־קרם, 3 + מחסן, מרפסת, מר מיכיל, 45,000 (מל"ן).

■ בגבעת־הרצל, 3½, בגילה, מרפסת, אור שקט, 69,000 "מקור". 665560.

■ בגילה, בגבעה, 3 + מרפסת, 37,500 "ירושלים" 227199.

■ בגבעת־הרצל, 3½, ק"א, מיקום מדהים, אפשרי לשדרג. 532131/3813.

■ בגבעת־הרצל, 3 דירות גן וקטנות בהזדמנות 45,000 חלק + מע"מ. באזור מרכז יום ד' 13:00-17:00. "מיכי ישקי" 02-227415.

■ בגבעת־הרצל, 3 עמקות, ק"ב + מחסן + מרפסת, מרכז טוב. "מיכון הקבלן" 342006/7.

■ בגילה, הזדמנות, מול בית־הספר, 3, לקטנה, קומפלט + 2 מרפסות, גף 102,000. "הלילה בבית" 252821.

■ בגבעתיים, 3 חדרים, ק"א, דרושה, 77,000. "מגדים" 816833.

■ בגבעת־שרת, 3, מסודרת + מרפסת, בתחיר הזדמנות. בית כרטל 225094, מל"ן.

■ בליטקלן, 3, גדולים. "מיכאל סטר" 223017, מל"ן.

■ הקדום מכה, 3 + ב"א + שכלולים, לדוגמה, ביר הבלגית, הייתה לתמר. "מחכן הלל" 280173.

■ בטלביה 3 גדולים, שקט, קומה אחת לעלות. "בסף" 343105/6.

2–2½ חדרים

■ מיקום מרכזי, 2½ מפוארת, מידית, בלעדי ל"אמבטרה" 668101.

■ לקבלני שיפוצים/למשקיעים בקרית יובל, 2½ + שלד בתר, 28,000. "מרים כהנים" 341330/6.

■ בהזדמנות, 2 כניסות נפרד, ק"ק, 22,000. "חן". 241272, 245117.

■ בהזדמנות בבלפור, 2 + גן, ק"ב. "לפיסאו הנכסה" 466218/9, 434070.

■ בגבעת־מרדכי, 2½, ק"ב, מרוהטת, 46,000. "קרן הנכסים" 638655, 665560.

■ קריית־שמואל, 2, 30,000. קטנות הישנה, 2½, 45,000. "בית כרטל" 233380 מל"ן.

■ בגילעון המבוקש בנפרד, 2, 36,000, בהעלות שוויה, 2, כניסה נפרדת + מרפסת, 40,000. "חנוך מדיה" 317998.

■ בשכונת־גנים, 2½, ק"ב + מרפסת, דרושים, 45,000. "חנוך מקבץ" 342006/7.

■ בגילה מרוהטת, 2 נחדרת, ק"ב, "בטי קוד ושות'". 225588, מל"ן.

■ בגבעת־שאול, דירת 2 חדרים, מפוארת, מרשים, "שקלים" 246146.

■ בטלביה 2½ גדולה + מרפסת, 62,000 חלק. "שקד" 02-223597.

■ בקריית־יובל, (מרדכן) 2½ + גינה 34,500. בגילה הרחבה 2½ מרוהטת 35,000. "מחכן הכנים" 348096.

■ בטלביה, 2 מיוחדים + גף, בנוחות מאוד, 2 מיוחדת + גינה, בשאבה הכי הטובה 2 מסוגנת + גליה. "ס.ק." 631764 מל"ן.

דירות בשכר חדש

■ בגילה, דירות 4, מרוהטות לכל בית. "לפיסאו גילה" 266369.

■ קטמון הישנה 4 מרוהטת ומסודרת, מיידית, לחיסכון. "לפיסאו גילה" 266369, 265586.

■ בגילה, 4 ק"א מרוהטת, 550. "אמבל סמנן" 221161 (מל"ן).

■ בגבעת־הרצל, 4 ק"א מרוהטת + טלפון, מידית, דיר, 249951, מל"ן.

■ הרצוג, 4, מידית. "מיכאל שטאר" 225236-241367 (מל"ן).

■ בגילה (מזרחית) 4 + טלפון + מרפסת, ק"א, לשנה + אופציה, "מאיר". 532131/3813 ירושלים.

■ בגילה, 3 מרוהטת + טלפון, לטווח ארוך/שנה. "מיכי קוד ושות'" 225588 מל"ן.

דירות מרוהטות

■ לחיידים בהזדמנות, 3½ + מרפסת + מרפסת הבטה. "חנוך מדיה" 349579.

■ טלביה, בהזדמנות מרגש, 4, מרוהטת בטעם. "מרי כהן" 233125 (מל"ן).

■ "שלי" שדרוג איכותי לדירות חדרים, המלך מרגל 21, זה המקום המבקש.

■ קריית־שלמון, 4, דרוש קומפלט, גף מפוצל, מידית. "אמבטרה" 668101.

■ בקריית־שאול, 4 מרוהטת יפה, לדגמי ק. "מוביה ביר" 226231 (מל"ן).

■ קריית־יובל, 3 מרוהטת. "מיכאל שטאר" 241367 (מל"ן).

■ בבית־הכרם, 4, מרוהטת, קומפלט, שקיבלה, ק"א, מטבח, 500. אנגל סכי שון. 221161 (מל"ן).

דירות בדמ"פ

■ בגילה־עליה, 2 גדולים + חדר ק"ב, 3 מרפסות, גג רעפים, 27,000, מיידי. "ירושלים ו'" 243679.

■ בגילה, 2½, ק"ב, ומקום לשיפוץ, 11,000. "חן". 241272, 245117.

■ בגילה־גדולה, 3 + מרפסת, ק"א, לפי מדיניות, לעסקה. "מרכזה" 225706.

■ בגילה הישנה, 3 + גינה + חנה, בחיר הזדמנות. "בית כרטל". 225093 (מל"ן).

■ בקריית־שאול, 4 מרוהטת, ק"ב, בגי צר מגוון. "מרגש". 631764 (מל"ן).

■ בגילה, 3 + גינה + מרפסת, 40,000 בלעדיות לרוכן המבוקש. 249579

עסקים

חנויות

■ בגילה, לטפיחה מידית, חנויות בגי לפי שחיבה. "בר" שלמגרון הבלבה A טלפון: 02-227775, 02-223846.

■ ב־מגדל הכרמל, בבנה הבנוי מעולה מסחרי כ־500 מ"ר מתאים לכל מקצוע + חניות בשטח 40 מ"ר כ"א, לטפיחה מידית (אין מה לחפש). "בר" שלמגרון הבלבה A 02-227775, 02-223846.

הצעות עבודה

■ לעשיר בעבה דרושים צעירים/ות אחרי צבא לעבודה הקלאית, מרוים בקטנה. 02-922930, 02-922098, 13:00-8:00 ב"ד 02-922898.

■ לעבלה לחיתוך ל"ש דוד ילין, דוד שה מכירה אקדמאית, הבלילות. פלי מקו: 02-533111.

מכוניות

טויאוטה

■ טויאוטה 700, 1983, ראשונה, 42,000 ל"ג. 02-415924, 02-416340.

אופנועים וקטנועים

■ מוטקי 65 × 50 סמ"ק, בטבר חדש. טלפון: 637855.

לוח חיפה

דירות

3½–3 חדרים

■ בקריית־אתא, לטפיחה דיקה 3 חד' רחב, ק"א, טלפון: 443029.

הצעות עבודה

■ מתפלת עם הבלטות, 4 שעות ליום, 6 ימים. בדיקה ב', 04-257956, 04-663804.

מכוניות

אופל

■ אוקונה 82, ראשונה, מטאלי בטבע מחיין + הגשמה. 04-392184.

מושרד החוץ

משרד החוץ מודיע בזה כי התפנו משרות של

מזכירות בשגרירויות בפריס ובבון

מועמדות הידועות על בוריין עברית וצרפתית או עברית וגרמנית, לרבות הדפסה בשפות אלו ובעלות נסיון בעבודות מזכירות, מתבקשות להתקשר לטלפון: 235540 או 235236.

השקל מעמדותן של אלו הנמנות על כל הדרישות במלואן.

המועמדות שתמצאנה מתאימות תעסקנה בתעמד של עובד ישראלי מקומי (עמ"ל) ועל פי התנאים שנקבעו בחוברת נציבות שרות המדינה לח/121.

הסוכנות היהודית לארץ ישראל

מחלקת המגנון ת.ד. 92 ירושלים 91920

משרה פנויה מס' ח'/200/85

מחכנ/ת עצמאי/ת

המקום: ירושלים

המחלקה להתיישבות

תיאור המשרה:
ריכון תכניות משק שנתיות שוטפות עבור הישובים, כולל: תכניות השקעה, תזרים מזומנים, ניתוחים כלכליים ומעקב אחרי הביצוע.

הכישורים הדרושים:
1. מנר/ת הפקולטה לחקלאות במגמה כלכלה חקלאית ו/או כלכלה, עם רקע חקלאי ו/או קבאי/ת חקלאות, בעל/ת נסיון של 7 שנים לפחות בעבודת חכנון באופן עצמאי.
2. בעל/ת רכב פרטי.

הדרגה המוצעת: 8–5 בדיות המקצועי.

התאריך האחרון להגשת הצעות: 27.3.86.

הסוכנות היהודית לארץ ישראל

במחלקה לעלית ילדים ונוער בכפר הנוער "בן יקיר" כפר הראה דרושים

משרה מס' ח'/206/85

1. אם בית מרכזית

2. אם בית קבוצתית

הכישורים הדרושים:
1. נסיון בעבודה טיפול בילדים מעמי טיפוח בתיכון.
2. השכלה תיכונית או מקצועית מקבילה.

הדרגה:
לפי כישורי המועמד/ת בדירוג עובדי הדאה.

הערה:
המועמד/ת חייב/ת להיעות לדרישות הזמנון הדתי. מגורים במקום.

3. עובד/ת סוציאלי/ת (בחצי משרה)

תיאור התפקיד:
עבודה פרטנית עם תיכים מתבגרים.

הכישורים הדרושים:
ב.א. בעבודה סוציאלית.

כל האמור בהודעה זו בלשון זכר יש לראותו כאמור גם בלשון נקבה.

מועד אחרון 27.3.86.

לחברה מסחרית בהיקף ארצי דרוש

מהנדס תעשיה וניהול

בנושאים הבאים:
א. הכנסת תהליכי מיסוך
ב. ייעול ושיפור תהליכי עבודה
ג. קביעת תקני כוראדם
ד. עריכת נהלי עבודה
ה. תכנון מערכים
ו. חשבי גוש דן בלבד

מועמדים מתאימים בעלי נסיון של שנה אחת לפחות בנושאים קרובים בעלי ידע בתחום המחשבים ושליטה בשפת עברית ואנגלית (כולל קריאה וכתיבה) מתבקשים לפנות בכתב יד לת.ד. 8751 ת"א-יפו בציון תולדות חיים ונסיון קודם.

– סודיות מובטחת –

ל."תנובה" מחוז תל־אביב

דרושים

מפיצים

לחלב ותוצרת חלב בתל־אביב וסביבתה

הכישורים הדרושים:
* רשיון נהיגה למשאית
* ידע בנושא שיווק מוצרי מזון
* כושר גופני טוב
* ידיעה טובה בחשבון

תינתן עדיפות בקבלה למועמדים בעלי נסיון מעשי בחלוקת תוצרת.

התחלת העבודה משעה 03.00 בבוקר.

מועמדים מתאימים יעמדו במבחני כניסה לבדיקת התאמתם לתפקיד מחלק תוצרת. יעדפו מועמדים תושבי תל־אביב וסביבתה הקרובה "ביותר".

מועמדים מתאימים מתבקשים לפנות בכתב למחלקת המגנון, ת"ד 282 תל־אביב 61002. ולציין קורות חיים ונסיון מקצועי בעבודה.

— סודיות מובטחת —

ל."תנובה" סניף נתניה

דרושים

מפיצים

לחלב ותוצרת חלב

הכישורים הדרושים:
* רשיון נהיגה למשאית, רצוי גם רשיון למסחריות
* ידע בנושא שיווק מוצרי מזון
* כושר גופני טוב
* עד גיל 35
* דרושה ידיעה טובה בחשבון

החחלת העבודה משעה 3.00 בבוקר.

תינתן עדיפות בקבלה למועמדים בעלי נסיון מעשי בחלוקת תוצרת.

מועמדים מתאימים ותשבי נתניה והסביבה הקרובה מתבקשים לפנות למנהל השיווק טלפון 053-44266, בין השעות 8.00 – 12.00, לצורך תיאום פגישה וקביעת ראיון.

רק מועמדים מתאימים יזומנו.

– סודיות מובטחת –

מורים לאילת לשנה"ל תשמ"ז

(להסיבה עליונה ולהסיבות ביניים)

★ לרגל התרחבות המרכז מבחינת היקף התלמידים ופעילותו.
★ אנגר וזינוכי, שינוי איכותי וריענון מקצועי.
★ שיפור הכנסה בתנאים של איזור סחר חופשי.

למקצועות: המתמטיקה, רשלוים, מחשבים, כימולוגים (אלקטרוניקה, חשמל, רכב), אנגלית, מינהל והשבונאות, יעוץ וחינוכי.

מועמדים בעלי השכלה, נסיון במקצוע והכשרה להדאה יפנו בכתב: לבית"ס המקיף – אילת ת"ד 595 מיקוד 88104, או בטלפון 059-72105/6/7 או בערב 059-77174.

למועמדים מתאימים יוצגו תנאי הפיתוח!

לעירית אילת דרוש

מהנדס עיר

המועמד שייבחר יעמוד בראש אגף ההנדסה בעירייה וישמש במגדרם הוועדה המקומית לתכנון ולבניה.

מהמועמד נדרשים המגלים הבאים:
1. מומחיות אחרת, בעל נסיון של 5 שנים לפחות.
2. יכולת מוכחת בניהול צוות עובדים.
3. ידע בתוקי התכנון ותכנית.

נסיון מוניציפלי יתרון יחסון.

מועמדים מבוקשים לפנות בכתב יד אל מנהל בר אדם בעירית אילת, ת.ד. 14, אילת.

מאסקור

לאמקור מקודים דרושים

★ מהנדס/ת ייצור
בעל/ת נסיון של 3 שנים לפחות בענף המתכת, ובהפעלת צוות טכנאי ייצור.

★ פחח מודלים
לתכנת דגמי ייצור מפח ומתכות פלסטיים.

★ מבלטן מעולה
★ פחח אחזקה

מנוסה

המעוניינים יפנו בכתב או אישית לאמקור בע"מ, רח' יגאל אלון 98 ת"א, ת.ד. 2850 מיקוד 61027.

– סודיות מובטחת –

דרושה פקידת יצוא לעבודה מיידית

בעלת ידע מושלם בהנהלי יצוא, ידיעת השפה האנגלית חובה, נסיון בהדפסה והפעלת טלקס באנגלית הכרחי.

להתקשר 03-561958

למפעל ביבנה דרוש/ה מזכיר/ה לניהול משרד

כישורים מרושים:
● ידע בהנהח"ש
● שליטה מלאה בעברית, כולל הדפסה
● ידיעת אנגלית – יתרון
● 3 שנות נסיון לפחות

העבודה בימים א'-ה' בשעות 8.00–16.00.

לקביעת ראיון – לפנות לטל. 03/790596

מנהל מחלקת תובלה

לחברת תובלה גדולה דרוש לתפקיד בכיר

בדרש מהמועמד ידע ונסיון קודם ב:
* תפעול תיהול מערכות תובלה בדולות.
* ניהול סיחור עבודה.
* ניהול מערך כח אדם.
* תפעול מערך לקוחות/ספקים.
* ידע מכני בתשאי תחזוקת רכב תובלה
* יועדף בעל תעודת קצין בטיחות בתעבורה.

למועמד מובטח אחגר מקצועי, תפקיד מענין ותנאים הולמים.

לפנות בכתב יד בצרוף קורות חיים ונסיון קודם לת.ד. 70 חיפה.

– סודיות מובטחת –

מהנדס חשמל

עם נסיון בשיווק, ניהול חברה, ומרוייקטים משגיח בשחזות פעילה.

לפנות לת.ד. 123 בנתניה

מורים לבית־שאן

לשנת הלימודים תשמ"ז דרושים בבית הספר תיכון מקיף כללי "אדם" מורים במקצועות הבאים:

אלקטרוניקה	אנגלית
מחשבים	מתמטיקה
חשמל ניתוי ומתוחי	פיסיקה
ביוכזניה – מדעי הטבע	ערבית

המעוניינים מבקשים לפנות ישירות למנהל ביה"ס טלפונית ובכתב:
בבוקר – 065-88522, 065-87382
בערב – 065-88754.

למורים המגדים לביה"ספר מובטחים השכרה, מקום חנייה.

ערי הפיתוח – חיים של איכות

מרכז ביקור סדיר בחצי משרה

מרכז הנוער בתחומי הרחוק

על המעוניינים בתפקיד לפנות לשרה במשרדי המרכז טלפון 02-351262 עד תאריך 20.3.86.

לחברה בעלת מוצר ודרשני דרוש

מהנדס/הנדסאי אלקטרוניקה לפיתוח

★ בעל ידע ונסיון בפיתוח מיקרומחשב PLM 8051 בשפה
★ בעל נסיון בעבודה על MDS

נא לפנות בכתב יד ובציון שכר מבוקש לת.ד. 913 בני־ברק מיקוד 51108 עבור "מהנדס / הנדסאי".

למפעל תעשייתי גדול דרוש בוגר אוניברסיטה

לעבודה מעניינת ומגוונת בנושאי כח אדם. רצוי ידע בהפעלת מחשב IBM-PC גיל עד 30.

על המעוניינים לפנות בכתב בצירוף קורות חיים לת.ד. 2051 רחובות.

סודיות מובטחת.

לחברה ארצית גדולה בתחום האבטחה האלקטרונית דרושים

רכזי אזורים

לניהול צוותי מכירות מאזור המרכז

★ עדיפות ליוצאי משטרת ישראל ושחרור הבטחון

לקבלת ראיון נא לפנות לטל. 03-828112 לאחר 18 חיים.

Wanted for a CPA office in Tel-Aviv

TYPIST

experienced with I.B.M. word processor

Tel: 258369, 265839, 269241
ask for yossi

למשרד בת"א המייצג בישראל חברות בינלאומיות גדולות בתחומי חומרי גלם ומיוד להתעניין

דרוש

איש מכירות בכיר ומנוסה

השולט בשפה האנגלית מלל כתיבה.

מועמד בעל רכב משלו יועדף, הצאות רכב ושולמנה.

תנאי עבודה טובים

נא לפנות לת.ד. 17 תל־אביב 61000.

בית לישיבה ומכינה דרוש

מהנדס אלקטרוניקה

ליחיד מגמה אפשרויות נרחבות

טל. 363-32753

קיבוץ כפר הנשיא מחפש

אחות

אחות עם ילדים בגיל גן"ל

069-32901/294/566, 069-40711/2/3

לחברה בעלת מוצר ודרשני דרוש

מהנדס/הנדסאי אלקטרוניקה לפיתוח

★ בעל ידע ונסיון בפיתוח מיקרומחשב PLM 8051 בשפה
★ בעל נסיון בעבודה על MDS

נא לפנות בכתב יד ובציון שכר מבוקש לת.ד. 913 בני־ברק מיקוד 51108 עבור "מהנדס / הנדסאי".

חמישיית אדלר: יש הצגה שלישית

רק 4000 צופים באו אמש ליד־אליהו, אבל גם הם התקשו בוודאי להאמין למה שראו עיניהם: הפועל ת"א המתאוששת תוך 4 ימים מהפסד בהפרש 44 נקודות למכבי, מנצחת 102–104 תוך הפגנת עליונות, וכופה על האלופה משחק שלישי בחצי גמר הגמר־סל

הפועל ת"א 104 (63)-
מכבי ת"א 102 (56)
● קלע להפועל: לארי מרסר 26 כ"א, וויליאמס 21, צימרמן 19, פרישמן 12.
● ריבאונדי מצטיין: וויליאמס ומרסר 10 כ"א.
● קלע למכבי: מגי 31, ברקוביץ' 28, גלנטון 21, ג'מצ'י 8, לאסוף 6.
● ריבאונדי מצטיין: מגי 8.
● שמאה: ותיק וגול 4000 צופים ביד־אליהו.

ארל וויליאמס מניף את ידיו לאות מנחון

צילם עדי אבישי

מאת מרדכי רוזנבלום

הפועל ת"א עשתה זאת. בזיזוק שיניים, בלחימה בלתי מתפשרת ובכדורסל מהיר ומרוייק, השיבו הכדורסלנים בארוחה לבן את כבוד דם העצמי. מעטים האמינו כי מה־פך איכותי כזה אפשרי. מעטים היו מוכנים להמר על סיכויי האר דומים למחוק את הסיום מהשבוע שעבר, את 44 הנקודות הנורבות (96–140) שעמדו דאי לנגד עיני הם גם אמש, בהיכל הריק למחצה ביד־אליהו. אבל לארגי, מרסר, ו־ליאמס, פרישמן וצימרמן מרפו את הקלפים, וכו בניצחון 104–102 (63–56), והנחילו הפסד ליגה ראשון העונה למכבי ת"א.

הדרבי ה־75 מחק את זכר הד־בוסה המחיר למחנה הפועל את הטעם המתוק של ניצחון. ניצחון שהחזיר להפועל את קפיצות השמחה במרכז הפארקט את הדר־בקים המצלמים העטים על הצר־גים. הם הביטו סביבם בגאה בלי־תי מוסתרת, כמו אומרים: „גם אנו יודעים...".

הם נתנו את משחק חייהם. ההופעה הטובה העונה של כל אחד מהחמישיה. עמוס פרישמן שיחק כמו רכו ותיק עם הרבה שנות נסיון מאחוריה: לאבן מרסר שלט מתחת לסלים (26 נקודות, 10 ריבאונדים, 3 חסימות) ארל וויליאמס, כמו בימיו הגדולים במכבי (21 נקודות, 10 ריבאונ־דים); ג'ק צימרמן המצוין (19 נקו־דות) והקפטן, מייק לארגי (26 נקודות), כדורסלן־לחם מספר 1 במגרש.

מה ארע למכבי ת"א? החשש הגדול של מאמני הקבוצה, צבי שרף ומשה וינקרנץ, מפני שאננות יתר ובטחון עצמי מופרז, התברר כמבוסס. דומה היה כי המכבים עלו אל המשטח במטרה להעביר את 40 הדקות במשחק פורמלי נגד קבוצה שבורה.

או אז נשמעה השריקה לפתיחה, והארזמים יצאו למתקפה אדירה על הסל המכבי. גם כאשר עלו ליתרון של 10 נקודות, עדיין הא־מינו על הספסל המכבי, כמו על המגרש, כי הכל זמני. מכבי תע־פיל בתום המשחק לגמר.

מכבי לא הציגה משחק רע בה־תקפה. הבעיה אמש היתה יותר בהגנה. מגי (31 נקודות ו־8 ריב־אונדים), וג'נסון (21 נקודות ו־5 ריבאונדים) הצליחו אומנם לקלוע בהתקפה, אך כשלו במאבקים נגד מרסר וויליאמס, בהגנה. עובדה זו היתה בטופו של דבר הגורם להפ־סד. גם המשחק המצוין של מיקי ברקוביץ' לא שינה את יחסי הכר־חות – יתרון רצוף להפועל ת"א.

שחקני הפועל ת"א זכו איפוא בניצחון שהגיע להם ללא צל של ספק. אך עובדה זו איננה גורעת כהוא זה מסדרת הטעויות של צמד השופטים, ברוך ולינגר ושוד ורוניק. השיפוט היה רצוף שגיאות והלהיט את האווירה במגרש עד כדי סכנת פיצוץ.

בשבוע הבא (יום ב' ה־17 בחד־יתרון של 10 נקודות, עדיין הא־מינו על הספסל המכבי, כמו על המגרש, כי הכל זמני. מכבי תע־פיל בתום המשחק לגמר.

מכבי לא הציגה משחק רע בה־תקפה. הבעיה אמש היתה יותר בהגנה. מגי (31 נקודות ו־8 ריב־אונדים), וג'נסון (21 נקודות ו־5 ריבאונדים) הצליחו אומנם לקלוע

ושוב 4–0 להפועל...

מאת ברוריה ביגמן

פרישמן ולארגי הוליכו את הפועל ליתרון 4–0 כבר בדקה הראשונה. תוצאה זו הזכירה את פתיחת הדרבי הראשון. לארגי המ־שיך במנוחה 2–9, עד שמגי קלע נקודה שלישית למכבי רק בדקה ה־3.

מרסר מחץ 6–16 (דקה 4) ומיקי ומוטי איימו וצימקו 14–18 תוך דקה. הפועל לא הירפתה 16–24 (דקה 7), 22–31 (דקה 10 – לאר־גי), 38–47 (דקה 15 – שוב לאר־גי). מגי צימק 50–52 (דקה 17) אבל וויליאמס ומרסר נתנו אויר לנשימה, 56–63 בהפסקה.

בדקה ה־22 67–58 וב־25 קבע ארל 75–68. מרסר שומר על היתו־רון, 85–79 (דקה 29), אך כעבור דקה ג'מצ'י בסל של 3 נקודות, 87–85. לארגי מחליט להשיב 87–85. מגי השיג שיווין ראשון בדקה ה־33, 91–91, אך ארל פרישמן ומרסר מול סל בודד של מגי רושמים 97–93 (דקה 36), מר־סר 104–97 בדקה ה־38 ומיקי ור־דף כל עוד רוחו בו ב־5 נקודות רצופות אך זה פשוט לא מספיק: 104–102 להפועל.

„המנוע של הפועל ת"א היה הבושה"

מאת ברוריה ביגמן

„עלינו למשחק ללא רגשי נחי־תות. הבושה מהדרבי הקודם היתה המנוע העיקרי של הבחורים", הס־ביר יעקב אדלר, מאמן הפועל ת"א. „היינו טובים מהם. הצגנו משחק קבוצתי עם לחימה מופ־תית. מכבי לא היתה ביום גדול וגם לה מותר שזה יקרה. הוכחנו לקצתנו שאנו מסוגלים להראות הרבה יותר טוב. מכפי שנראינו בדרבי הקודם. האמת היא שהיה רגע שהחשתי שנאבד את התרון אבל ציוננתי את התלהבות מכבי בפסקזמן".

עמוס פרישמן: „כל הזמן אמר־תי שהמשחק חלוי בנו יותר מאשר בהם. שיקחנו כקבוצה השלמנו. עדיין אני חושב שמכבי טובה מאתנו. הצחון נתן לנו אויר לנ־שימה. עכשיו אנחנו יכולים לחיך ולהרים את הראש. אני יכול לומר שאנחנו הקבוצה המעניינת ביותר בליגה".

צבי שרף, מאמן מכבי: „באנו אריכים ועם בטחון מופרז. ברגע שהתחלנו גרוע נתנו להפועל הר־בה בטחון והם שיחקו טוב. קשה לרדף כל הזמן אחרי קבוצה. זה מגיע להם לנצח. עכשיו עלינו להתכונן למשחק המכריע".

משטרת ישראל עשתה למייק אנדרסון חסימה בדרך לנתניה

מאת ברוריה ביגמן

מייק אנדרסון (25) כדורסלן הציר האמריקני השחור, 2.06 מ', שהגיע אתמול למבחן באליצור נתניה, התנהל את דרכו בישראל ברגל שמאל: *משטרת הגבולות* עיכבה אותו בנתב"ג יותר משעה וסירבה להתיר לו להכנס ארצה *מאחר שלא היה מצויד באישור* עבודה מטעם משרד הפנים. גיל גילמן, שבא לקבל אותו, לא ידע *שהוא חוק לאישור מיוחד למיוחד* שבא רק לשבועיים.

„ישלחו אותי הביתה ל־מילמל אנדרסון. גילמן הציע להפקיד את תעודת הזהות שלו כערבון, אך המשטרה סרבה. רק לאחר שיחה בין המשטרה ומשרד הפנים הוחר תם דרכנו של הכדורסלן ההוגה לו כניסה לישראל ל־5 חודשים.

אנדרסון, כלכלן במקצוע הס־ר בבנק, ניסה לפני שנתיים את כוחו במקצועים של הג'ודו וק־קס אך לא התקבל. *כאשר שיחק* בליגה המכללות היה לו ממוצע של 17 נקודות, 10.9 ריבאונדים ו–2.9 חסימות. בארץ הוא מכין את מייק לארגי, עמו שיחק בב־כללה. עם נמוליאון ג'נסון מביתי"ר ת"א. הוא שיחק בליגה הקין. על הכדורסל הישראלי לא שמע הרבה. „רק על מכבי ת"א ואולפי פרי. סיפרו שכאשר אולפ עבר בחוב התנועה נעצרה" אמר.

אנדרסון בחנות המשטרה. צילם עדי אבישי

היום יסיימו כדורגלני האלופה מכבי חיפה את שלושת ימי הטיפולים, האימונים והמנוחה, שקיימו במוקדי הבריאות של חמי טבריה, גני חמת וחמת גדר. אתמול הם ביקרו בחחת היימים בהאון, וכפי שאפשר לראות מתפוחה של זאהי ארמלי, מצאו זמן להרגע ולהשתעשע בחברת בעלי הבית.... ביצת יען עוקית שקיבלו החיפנים מהקיבוצניקים תשוטר בכדורגל והוענק מחר כשי לנבי־טשר יוניטד. ● כתב: יונתן הללי.

מועדוני הספורט חייבים לשלטונות מס־הכנסה שמונה מיליון דולר!

מאת א. טבק

מועדוני הספורט בישראל חייבים קרוב ל־8 מיליון דולר לשלטונות מס הכנסה. הסיכוי היחיד לפתרון הבעיה הוא קבלת מענק או הלוואה ממועצת ההימורים שיש לה רזרבה כספית של 18 מיליון דולר.

פסק הדין שניתן שלשום נגד אר־י קרני גרם למחשבה מחודשת אצל עסקנים בכירים רבים אם כראי להם להקדיש מזמנם לכדורגל. המ־דובר הוא בעסקנים בקרב קבוצות מכבי שהם עצמאים ומעולם לא עמ־דו למשפט בגין כל עבירה. עסקנים אלו קיבלו את החובות למס הכנסה בירושה מקדמיהם בתפקיד.

בהפועל הבעיה היא שהוה מאוד ושם האחריות נופלת על מזכיר המועדון, כמו במקרה קרני. ד"ר חבר מזכירי הפועל, יעקב גולדברג יכנס בשבוע הבא את כל מזכירי קבוצות הפועל כדי לחפש פתרון. לדעתו לרוב המועדונים יש צוות עי־קול ממס־הכנסה ולא רוצק היום שיוגשו נגדם כתבי אישום. מכבי ת"א חייב למס הכנסה קרוב ל־600 אלף דולר. הפועל ת"א חייב יותר. כ"ל הפועל באר־שבע, ואפילו הפר־על יהוד חייבת קרוב לחצי מיליון דולר. גם קבוצות בליגות הנמוכות חייבות סכומים לא מעטים והבנתר תיקון הבאות מהקבוצות המרכזים או גופים דומים עוקלו על ידי שלטו־נות המס.

הבעייה המרכזית היא חובות הע־בר הגדלים בגלל קנסות ופיגורים. חוב הקרן מגיע אמנם ל־30 אחוז מכלל החוב אך מס־הכנסה רודש את כל החוב. בתנאי זה לא יכולות האגודות לעמוד. הפתרון הוא כאר־מור הלוואה ממועצת ההימורים שתקום מכספי הסוטו שהם מקב־לים. לרשות מועצת ההימורים 18 מיליון דולר, קרן כספית לצרכי חי־רום והספיקה למימון כל מוסדות הספורט ל־6 חודשים.

לפני שבוע הודיעה מועצת ההי־מורים, בשל עליה בהכנסותיה, להר־יל את ההקצבה למועדון־בכ־17 אלף דולר (מחצית מסכום זה לקבר־צה בליגה הארצית). אומדן התקציב של מועצת ההימורים שהגיע לוע־דת הכספים של הכנסת ניבא הכנסה של 55 מיליון ש"ח, אך כבר עתה עומדת ההכנסה על 75 מיליון ש"ח. 17 אלף הדולר שינתנו לכל קבוצה לאומית הן ללא קשר לחובות המס ונועדו להתגבר על המשבר הכספי הריגל.

ביתתים תבדוק ההתאחדות לכ־דורגל, בימים הקרובים, את מעמדו של אורי קרני. בהתאם לתקנון מי שנמצא אשם בעבירה שיש עמה קלון אינו יכול ליצג אגודה או לחי־ות בהתאחדות. קרני הוא חבר הנה־לת ההתאחדות לכדורגל.

משפט קרני מעורר הרהורי פרישה וחששות אצל ה„בוסים" בקבוצות

מאת מאיר ריפמן

עונש חמור ומרתיע מאוד... פחד אישי... הירהורי פרישה... הבחרות אנשים מכל עיסוק בבחור־גל... אור אדום למוסדות הספר־רט... – זו התמונה שהצטירה את־מול בעיני השעה „בוסים" של קבוצות הליגה הלאומית בכדורגל, שאת תגובתם ביקשנו אומול, בעקבות עונש המאסר על־תנאי (4 חודשים) והקנס (3,000 ש"ח), שהוטלו שלשום על מזכיר הפועל ר"ג אורי קרני, בגין אי העברת ניכויים למס־הכנסה.

יצחק אבא (נשיא מכבי יפו, חב־בר בהנהלת ההתאחדות לכדורגל), העומד גם הוא לפני משפט דומה: „זה לא עומד בשום השוואה לכל התרומה והתרבותית של העסק־נים. אם לא הצלחנו לגמור פרשה כזאת בכופר, זו תעודת עניות בשבילנו העסקנים. בהחלט אני חושש בעקבות הקנס שניתן, וגם מודהד אם כראי להמשיך בתפקיד – שכולו בהתנדבות. עכשיו הרבה אנשים יתרחקו מהכדורגל".

דוד פולמי (מזכיר בני־יהודה): „מזכיר בהפועל מקבל משכורת, אבל אני אן פוטל בשמשון, עוב־דים כמתנדבים, אז יעצרו אותי?

מה רוצה מס־הכנסה להוכיח שהם קשוחים על הקבוצות? הרי כל הקי־בוצות בארץ עומדות על כרעי תרנגולת. ומי יתגדב? – כל אחד יבדת מוטב שיביאו מישהו אחר, זה לא בשבילי".

יצחק תשובה (סיו"ר מכבי נת־ניה): „ההתאחדות צריכה לתת את הדעת, כי בעקבות גזר הדין לא ישאר עסקן שיהיה מוכן לקחת על עצמו אחריות, אפילו יהיה הישר והנקי ביותר".

עמוס רודין (יו"ר הפועל ת"א): „זה מחריד לשמע. זה יביא לידי כך שאנשים לא יהיו מוכנים לשר־את עוד באחריות אישית. בחלט יש לי חשש שזה יכול לקרות לי ולכל אחד. ההתאחדות המרכזים צריכים לתת את הדעת בנושא".

יצחק מרד (יו"ר הפועל חיפה): „עכשיו, כל אחד שמתעסק בכ־דורגל צריך לשקול אם להמשיך בתפקיד ואני לא חושב שאני יוצא דופן. זה בודאי מעורר אצלי מחשבות רציניות לפרש, כי אני גם חושש לעצמי. אני הרי מתנדב, ורוח כספי אין לי, ואישתי אומרת שזה מביא לי ולה רק צרות...".

שלמה מרשה (יו"ר מכבי יבנה): „אני מאשים את שלטונות המס שנתנו לנו להידרדר בצורה כזאת. רק תבל על כל האנשים שצריכים לשלם מחיר של עסק שאינו פרטי שלנו. שהממשלה ומס הכנסה יבו לו את הספורט בארץ...".

מיקי מיכאלי (יו"ר ומכר מכבי שערים): „בעקבות גזר הדין הודר־תי למזכיר לבדוק את כל הספרים, איך אנו עומדים בתשלומים למס־הכנסה. זה בחלט מרתיע אותי, ובמצב הכלכליכים אין שום אפשרות אחרת אלא להסתבך עם מס־הכנסה".

בחמן מנדל (יו"ר מכבי פ"ת): „גזר הדין צריך להדליק נורה אדומה לראשי הספורט ולי"ד מועצת ההימורים, יודיר אריה ד־יק, שיקח יוזמה ויראג לכסות את מס־הכנסה. הוא עומד בראש הגוף היחיד שיכול לעשות זאת. ואחרי שמפנים עלבונות וגזר דין פלילי, שמשבש את החיים הפרטיים, צריך לחשוב אם כראי להמשיך".

צבי וייצנר (יו"ר מכבי חיפה): „אולי זה יודבן את כל מוסדות הספורט והשוה לפתור את הבעי־ות. בלי עזרה שלהם, לא תתיישר הגיבבת שעל גב האגודות כיום, ואז תבל יהיה על העסקנים. אני עצמי הייתי בחקירת מס־הכנסה לפני 10 שנים, ואחרי שחויתי את זה אמרתי שאני לא מוכן לעמוד בזה עוד פעם".

שנהר מבט

היוניטד באה ב„מלוא הכח"

רון אטקינסון והצ'יקו יגיעו הערב (20.30) לישראל מוקדם בהיר

מאת יונתן הללי

מנצ'סטר יונייטד תגיע הערב ב־8.30 בישראל ותתמודד מחר ב־17.00 בקריית־אליעזר במשחק רעים עם מכבי חיפה. מנהל היוניטד, רון אטקינסון, שוחח אתמול עם יו"ר האלופה הישראלית, צבי וייצר, והבטיח לו כי קבוצתו תגיע ארצה בהרכב החזק ביותר. „אנחנו יודעים שיש לנו אוהדים רבים בישראל ולכן נבוא במלוא הכוח", אמר אטקינסון.

אטקינסון הודיע למארחיו כי אין הוא מתכוון לקיים אימון בוקר ובדעתו להתייצב למשחק ללא הכנות מיוחדות. האנגלים, שישהו במלון דן־אכדיה בהרצליה, ותומנו לקבלת פנים חגיגית במועדון המחודש של מחלקת הכדורגל החיפאית כשעתיים לפני המשחק בקריית־אליעזר. בסיום המשחק ייצאו כדורגלני וראשי שני המועדונים למסיבת קוקטייל במלון הדסרמל.

עשרות שוטרים פקחים וסדרנים שרים ילוו את מנצ'סטר יונייטד, ששוקמיה יבוטחו ב־15 מיליון דולר בביקורם בישראל. יותר מ־150 שוטרים הופקדו על הסדר באיצטדיון. במחצית המשחק תערך הגרלת מסגנית וילוו לכל רוכשי הכרטיסים. מחיר הכרטיס, כולל ההגרלה, 20 ש"ח ו־10 ש"ח לילדים וחיילים.

מאמן מכבי חיפה, שלמה שרף, אמר אמש: „אני מרגיש שהמשחק מול היוניטד הוא ציון דרך נוסף למכבי חיפה. אני נרגש מעצם העובדה שאני מכין את קבוצתי למשחק מול הקבוצה הטובה בתבל". ברוך ממן הפצוע לא ישוחק אך מכבי חיפה תוחזק באמרי מלמיליאן.

העשירית כבר בסל של אליצור ת"א

ניצחה במשחק המכריע בליגת הנשים בכדורסל את מכבי ת"א 75–70

מאת טובי פולק

לפחות ממשחק שקובע מי תהיה אלופת הנשים העונה, ניתן היה לצפות למעט יותר. אבל גם שתי קבוצות הנשים הטובות ביותר בכדורסל הישראלי, אליצור ת"א/קרית־אתא ומכבי ת"א, לא הצליחו בערב של רדני בתל־אביב, לרכז יותר מכמה עשרות נערים ונערות, במשחק שלא התעלה בחדוה מעל לרמה שכונתית.

אמש, בקרית־אתא, הוכתרה קרוב לוודאי האלופה לעונה זו: אליצור ת"א/קרית־אתא ניצחה 75–70, והיא תהיה אלופה בפעם העשירית ברצי־פות. אצלן זה מראה כבר עניין של הרגל...

למי שהיה באולם „ציינן" לא היה ספק מי יהיו הבנות שיעלו בסיום. גם בשרונית שרף, בסידרה מרהימה של סלי שלוש נקודות בר־קות הסיום, הצליחה להשוות ל־62–62, והיה זו השחקנית בהא הי־ריעה בארץ, עגת רדייגוד, שבמשחק יציל עם 29 נקודות סגרה עניין.

המשחק היה רווש ששל לערי, ואולם הודיעה מי הקבוצה הטובה יותר, היא שבראה וביאה לתוצאה הסופית. כך או כך, פרט לתרבה אגרגיה שפלס מאמן מכבי, יצחק ניר, בעיקר לכיוון תביסתיו, לא היו מעט הנוכחים עדים לפרץ רגשות. בכדורסל הנשי אין הרבה חידושים, וגם זה, כבר לא חדש...

הדבר לקלוע לאליצור: ענת רד־ייגוד 29, אורית ליסני 16, אורלי גרוסמן 10, פנינה בריאלובסקי 9.

למכבי: אורלי קסטן 17, רונית שרף 14 (ארבעה סלי שלוש נקר־רתו), וחזל גוסטר 13.

במשחקים האחרים: הפועל ת"א – קרית־אתא 85–68, אליצור ראשל"צ – הפועל חיפה 69 –66, גליל – בנייהדה 70–68, מכבי רחובות – קר־שון 70–61, גבעת־חיים – הפועל ים 79–57.

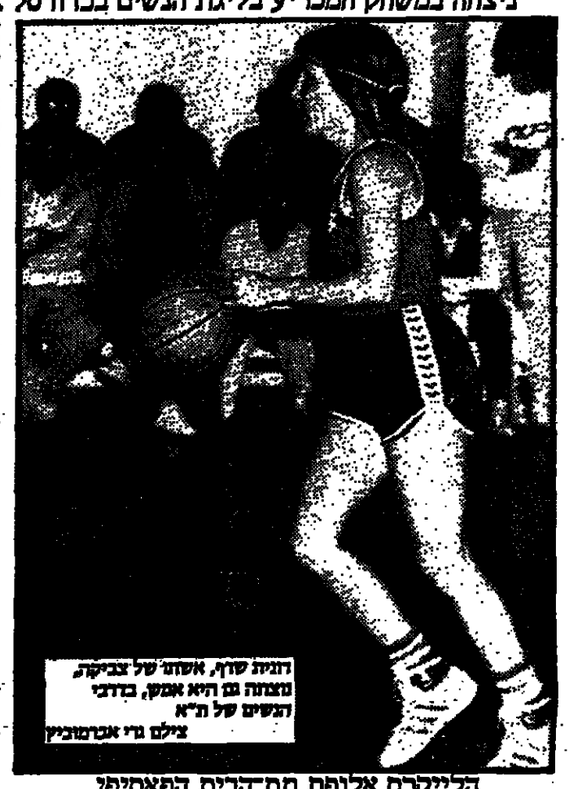

רונית שרף, אשתו של צביקה, מצדה גם היא אמש, בדרכי הנשים של ת"א
צילם גדי אבטמוביץ

הלייקרס אלופת תת־הבית הפאסיפי

אלופת הבא"א, לוס אנג'לס לייקרס, הוכתרה אד לאתמול לאלופת תת־הבית הפאסיפי בתוף המערבי, בפעם ה־5 ברציפות, בנצחה את סיאטל 108–106 תורות ל־32 נקודות של מג'יק ג'ונסון. יחד עם ההכתרה המקומית, היא גם רכשה בבר מקום בפלי־אוף הארצי, עם בוסטון בעלת המאזן הטוב ביותר בליגה העונה (50–12), מילוואקי, ופילדלפיה). פילדלפיה גברה על אינדיאנה 120–102, דנוור – קליפרס 123–121 (אלכס אינגליש 36 נקודות לדנוור), דאלאס – קינגס 117–102, נאטס – פוניקס 115–111.

ג'רי גרוזין, בן 35, קלע 27 נקודות לזכות האשינגטון שגברה על הניקס 114–104 – ועתה הוא השביעי בין הקולעים בכל הזמנים עם מאזן מצטבר של 26,397 נקודות. הוא חלף על פני ג'ון הבאליצ'ק האגדי מבוסטון 26,395 ומטרתו להיות שישי – כלומר לחלוף בדרוג על פני אוסקר (ביג או) רובמרסון – הוא לפרוש.

עולה חדש־ישן

לשימי ריגר יש רקורד של הובלת קבוצות מליגה נמוכה לגבוהה ● אתמול נוספה הפ' ים לרשימה

מאת מרדכי רוזנבלום

שמחה ריגר, מאמן המועל ירושלים, הבטיח השבוע לעצמו ולקבוצתו את אליפות המחוז הדרומי בליגה הארצית ואת כרטיס השיבה ללאומית. בכרטיס הביקור שלו מופיעות כמה עליות, מרץ מעלייתו ארצה בשנת 1967: את המועל רחובות הוא העלה מליגה ג' לליגה ב'; את נירעוז – מליגה ב' לליגה א'; את שערהנגב – מליגה א' לליגה הארצית ואת קבוצת הנוער של שערהנגב העלה מליגה המחוזית לעילית. „יש לי מבלנות. אני מאמין כי יגיע היום שבו אוכה גם באליפות" – מאמין ריגר.

שימי היה חסר בנוף הלאומי. האם הלאומית היתה חסרה לשימי? כנדגלו, הוא משיב בירידה מהמוחה: „לא במיוחד. היו לי הצעות לאמן בליגה הראשונה, אך רציתי קבוצה המתאימה לי. מה פירוש מתאימה לי? פשוט מאד, שהנהלה לא תבלבל לי את המוח ותתן לעבוד. אני אוראי לתחום המקצועי וההנהלה צריכה לדאוג ליתר. בליגה הלאומית יש חברי הנהלה וחברים מאד, הנשבים שהם מאמנים ואז הם נכשלים גם כמנהלים..."

בירושלים הוא מצא קבוצה לטעמו: חברי הנהלה שנותנים לעבוד", כדבריו. „הנהלה ראנה לקבוצה מבחינה כלכלית וניהולית ואני הייתי אוראי למתרחש על המגרש. זו הדרך הנכונה. גם כאשר הוסרנו בסחור השני, איש לא יצא מכליו. העבודה היתה מקצועית, בשני התחומים, הניהולי המקצועי", הוא אומר.

אם ימשיך גם בעונה הבאה בקבוצה הירושלמית, יצטרך לתת את הדעת למה שאירע לקבוצות מהליגה הארצית, בעונה הראשונה שלהן בלאומית. „הסעות היתה בשחקני הזיהוק. הבחירה היתה בכדורסלנים טובים ל־ליגה ולאומית הם בינוניים ומטה. אני הבאתי לירושלים שני שחקנים שהשיגו בהצלחה בליגה הלאומית, גל קנדרן סמית. עם אלה, יחד עם משה ריס ועוד כן־ארי והצעירים המקומיים, בהיחוק זר של מינוס טוב ושחקן־זר ברמה גבוהה – אפשר לשמור על מקום טוב באמצע הלאומית. זו המשימה הראשונה, בדרך לבניית קבוצה", דברי שימי ריגר.

גליקשטיין נוצח בפתיחה במילאנו

אלוף הטניס של ישראל, שלמה גליקשטיין, נוצח אתמול בפתיחת טורניר הפרס הגדול (גביע פילה) במילאנו (385 אלף דולאר) בידי הדרום אפריקני הכלוי מרדג כריסטי סטין 4–6,6–6.

שוב פרקים אמור לפגוש בסיבוב הראשון את האוסטרלי פיצג'רלד שהיה מעורב בסוף השבוע במשחקי נבחרת ארצו בגביע דייויס נגד ניו זילנד באוקלנד (4–1 לאוסטרליה; פיצג'רלד שיתף פעולה עם פאט קאש בהנחת בכאתון על סימפסון ואורנרן 6–2, 6–3, 6–3).

עמוס מנמרודף מחכה לצ'כי סמיר.

שנגם הוא היה עסוק בסוף השבוע בעימות גביע דייויס של נבחרתו בבלגוטה עם הדר (4–1 לצ'כיה; סמיר ניצח את ידאי אמרישראל 6–3, 3–6, 6–1, 6–2).

שנהר מבטיח: בשנה הבאה תרוץ מכבי לאליפות

מאת אלכס פרלסמן

אלה שתנו מקרוב על קנקנו של מאמן הכדורגל שמעון שנהר, מגדירים אותו כאדם רציני, עקבי ושיטתי. בדרך מהצהרות שאין לזן כיסוי. מסיבה זו, יכולים אוהדיה של קבוצת מכבי ת"א, אותה הוא מדריך העונה, ושבכוונתו לעבוד עמה גם בעונה הבאה, להיות מעודדים מתרגשים שאמר לי שנ־הר אתמול: „בנר בשבועות הקרוב בים נשפר את יופי המשחק של מכבי ת"א, כהשקעה לשנה ארוך, כלומר לעונה הבאה. ובעונה הבאה נתמודד על תואר האליפות".

4 תוצאות תגיקי שהשיגה מכבי במשחקיה האחרונים, עם שני שע־רי זכות, הביטו אכזבה רבתי אצל כל הגורמים הקשורים לאגודת הפאר. מקסרגיה יגפנפו בכך שבקבוצה משחקים ששה מכדור־גלני הנבחרת הלאומית בהווה או בעבר הלא רחוק ארבעה איישו את נבחרת העתודה בשנה האחרו־נה וארבעה אחרים יוצאי נבחרת הנוער. סיכום – 14 כדורגלני נבחרות ישראל.

מסתרים אלה אינם מרשימים את שנהר יתר על המידה. „אם שחקנים מסיימים היו בסגל הנו־ער, למשל, זה לא אומר כלום לבי־ני רמת משחקם. הרי נבחרת זו לא הגיעה להישגים משמעותיים. כאי־שר שחקן נוער משחק עם כדור־גלנים בוגרים בקבוצה, הוא מפ־סיק לנגן כנור ראשון. לצעירים של מכבי ת"א חסרות הבנה, אחד ריות ובגרות, ועליהם להתבשל זמן רב".

אני מזכיר לו את נושא שחקני העתודה. „הרי גולדברג וחריקס אפילו הועברו ממכבי ת"א לפני שנה. זה מזכיר לי שבשנים האחר־רונות נוצר במכבי מצב של יותר מדי חילופים. אם של מנהלים, של יו"רים, מאמנים וגם שחקנים. אין באגודה הסכלנות הדרושה ליציבות קבוצה לתפארת".

שנהר חשף במכבי ת"א עובדה מטרידה שהדהימה אותו. „המצב הכלכלי של המחלקה חמור ביותר, וזה הקרין לשלילה על הרבה דב־רים, גם על היכולת המקצועית. לא הצליחו לסכם את הנושאים הכספיים עם שחקנים רבים עד תקופה קצרה לפני הליגה. לא היה גם תקציב למחנה בחו"ל. לכן, ההכנה לליגה לא היתה טובה".

„על קצה המזלג" מבקש שנהר לשחזר כמה עובדות מקצועיותו. „התקופה שלנו התחלפה לגמרי לעומת העונה שעברה. את מקומם של ויקי פרץ ובן־שיטרית תפסו בני סבג, מרטי איזיק ואלי דדי־קס. יש לנו גם חוליית קישור שר־נה מזו שהיתה אשתקד. הרי שוד־קן כמשה גריאני וקוק לעונה שלמה כדי להתאקלם. אי אפשר לדרוש ממנו שכבר בעונתו הרא־שונה במכבי ת"א יהול את הקבו־צה, כפי שעשה עד לפני שלוש שנים בבתגיה. בשנה הבאה הוא יתרום הרבה יותר".

אינני שוכח את מבת הפציעות והחרחקות, שגרמה לכך שכמעט מדי שבוע הוא נאלץ לערוך שני שינויים בהרכב. „אם איזיק הד־מיץ העונה שישה משחקים בגלל פציעה, זה אומר הרבה. גם אבי כהן נאלץ לשחק כחודשיים עם מתיחה בשריר, חודש שלא יצליח לסיים את 90 הדקות. זה גרם לחששות אצל הקבוצה, והביא גם לכך שאבי עצמו לא יצא העונה משפיע להתקפות".

על שרשי הקבוצה, בני גינצבר־רג, הוא אומר: „לפני שנה הוא היה אחד משלושה השחקנים שהשאירו את מכבי ת"א בליגה. אבל בתחילת עונה זו הוא לא הד־סנן כראוי לליגה, בגלל שהיה בנבחרת. אחר־כך ירדו עליו מכל הכיוונים בגלל השערים שספג בגרזילנו. זה השפיע עליו לרעה במשחקי הקבוצה, כי הוא בחור רגיש. היו אפילו בורמים במכבי ת"א שרצו להוציא אותו, להשיב אותו על הספסל. אבל אני מאמין בו, שכמו שלאחרונה חל אצלו שי־פור, ונראה לי שתודות לכשרון הרב שלו הוא יחזור לעצמו".

כללית, שנהר סבור כי מכבי ת"א לא כשלה העונה: „השגנו ביתרים 50 אחרי הצלחה. אם לא היינו מפספסים כמה נקודות בגלל בר לאק, היינו היום קרובים יותר לצמרת הגבוהה. שים לב, קבוצות שהמשיכו להציג כדורגל יפה, כמו נתניה, כפר־סבא או יפו, עדיין נאבקות על מקומן בליגה. אנחנו שינינו את הסיגנון לאחר המחצי השלישי, התבסמנו יותר על כח, ולמרות זאת שיחקנו היטב מול כל קבוצות הצמרת וגם לא הפסדנו לאף אחת מהן. יש לנו בעיה באגר־דה, שלא הצליחו להעביר לשחק־נים את הצורך בהישגיות. גם את זה אני מתכוון לשנות, כדי שנוכל לרוץ לאליפות".

שמעון שנהר: אופטימיות

כאן יהודה שהרבני

שורש הרע – השמרנות

לא רק כאן, גם באנגליה התאכזבו מהרמה שהפגינה נבחרת אנגליה ברמת־גן והאמת היא שגם בנצחון 4־0 על נבחרת מצרים בקהיר שיחקו האנגלים רע.

אמנם, זה לא סוד שרוקחה השחקנים הלא־אנגלים – מסקוטלנד, הולנד, אירלנד, דנמרק, ארגנטינה ועוד – הם המספקים את הברק, הערמומיות וחיפוי בליגה האנגלית, אך עדיין קשה להבין כיצד ארץ גדולה עם מסורת ארוכה בכדורגל ועם ליגה אולי הטובה בעולם, מתקשה לייצר כוכבים, וגם הנבחרת שלה, פרט להברקה בודדת ב־1966, מאכזבת באופן קבוע.

לא מומן פרסם מטיב מאריסון, ה„קפטן" לשעבר של טוטנהאם, ספר ובו, אם קוראים בין השורות, אפשר למצוא את התשובה לחידה האמורה.

הוא מספר על ה„בוס" המפורסם של טוטנהאם, בילי ניקולסון, שתפיסת העולם שלו לגבי משחק הכדורגל התבטאה בסיסמה „חזרות לפני הכל" – שהיא, לדעת פאריסון הביטוי לשמרנות של המנהלים האנגלים המוכנים להקריב הכל על מזבח „המשחק הקבוצתי" ולא מאפשרים לשחקנים להבליט את יכולתם האישית.

הביטויים „משחק ללא הנאה" ו„הרגשת החנק שמביאות ההוראות הטקטיות", חוזרים על עצמם לאורך כל הספר. אולם יותר מכל ממחיש את הענין טיפור עזיבתו של החלוץ מטיב ארצ'יבלד.

ארצ'יבלד הוא חלוץ בעל חוש מיקום ותיזמון מצויינים שעיקר כוחו ברחבת ה־16 – בהבקעה ובהכנת מצבי הבקעה לאחרים. הוא יודע גם כשחקן עקשן ולוחם. אלא שהמנהל שלו אז, קית ברקינשאו, דרש ממנו לנוע יותר, כי לדעתו לא סגר ארצ'יבלד די הצורך את מגיני הריב ולפיכך דרש ממנו לעבוד יותר קשה.

ביצוע ההוראות הללו גרם לירידה ביכולת ההבקעה של ארצ'יבלד, שטען כי „הגיב שלי הוא להבקיע ולא לסתום את עצמי בריצות אחרי המגינים". הסכסוך הביא את ארצ'יבלד לרשימת ההעברות, משם נרכש ע"י ברצלונה ששיתרה קודם לכן את מאראדונה. ברצלונה זכתה בתואר האליפות הספרדי ואילו טוטנהאם שהתקשתה למצוא מחליף למכבר התקפה שלה, נחלשה וברקינשאו נאלץ להתפטר.

לכן, כך נראית גם הנבחרת האנגלית – מאופקת, שמרנית וחסרת מעוף. לא אשתכן הרבה אם אומר, כבר עכשיו, כי קלושים סיכוייה להגיע לשלב מתקדם במשחקי גמר גביע העולם, שייערכו בקיץ הקרוב במקסיקו.

פרס מקורי למצטייני באר־שבע

סולטן ובן־יעקב – העלאת שכר

מאת אריה רפפורט

„קשה לי להאמין שזה קורה היום באגודות אחרות בארץ. במעשה שעשינו אנו מוכיחים שלא מי שצועק מקבל, אלא מי שמוכיח יכולת טובה במגרש ודוגמה חברתית" – אמר יו"ר הנהלת הפועל באר־שבע דוד פטל, בהתייחסו להעלאת שכרם של שניים ממצטייני קבוצת הכדורגל בתקופה האחרונה, ראמן סולטן ודוד בן־יעקב.

„באשר הודעתי לשחקנים באסיפת הקבוצה שאנו פותחים את ההסכמים של השניים ומעלים את שכרם כהערכה להתנהגותם, פרצו שאר השחקנים במחיאות כפיים" – סיפר פטל. הי"ר סיבב לפרט באילו סכומים מדובר, אולם ציין שלא יהסס לעשות כך לגבי שחקנים אחרים במהלך העונה, אם יכולתם תגייח זאת.

הצגה כפולה בבאר־שבע בשבת

הפועל באר שבע (המארחת במשחק המרכזי את הפועל אור יהודה) ובית"ר באר שבע (המארחת במשחק מוקדם את מכבי יפו) יתחלקו שוזה בשוזה בהכנסות „ההצגה הכפולה" בגביע שתערך בשבת הקרובה בבאר־שבע. זאת, כמובן לאחר שיתופן בהכנסות של הקבוצות האורחות. מחיר הכרטיס לבוגרים נקבע ל־14 ש"ח (מחיר נמוך יותר במכירה מוקדמת) ו־5 ש"ח לחיילים ולנוער.

★ ראשי מכבי נתניה יפגשו היום עם מאמנם האב ולצר, במטרה להחתימו לעונה הבאה, כפר עכשיו. ולצר שהחליף את צבי רוזן במרוצת העונה, זוכה להערכה רבה על עבודתו, וראשי הקבוצה מרבים בגלוי על הצורך להשאירו בקבוצה. „כדי שימשיך בעבודה הטובה שהוא עושה ומשקיע" – לדבריהם.

לפני ולצר מונחת גם הצעה לחזור ולאמן בעונה הבאה את קבוצת נעוריו מכבי פ"ת, וזו אחת הסיבות שבנתניה מבקשים לסכם כבר עכשיו. (מאיר רשמן)

★ מתעמלים הנמנים על סגל ארצות־הברית ישתתפו בטורניר בינלאומי שיתקיים בארץ בעוד שלושה חודשים – הודעה על כך הגיעה אתמול לאיגוד התעמלות.

★ שלוש נבחרות קליעה ממערב גרמניה יגיעו ארצה בעוד שבועיים לשורת תחרויות מול נבחרות ישראל.

גידי דמתי לא הורשה להתאמן

מאת אלכס פרלסמן

הלוץ שמשון ת"א גדעון דמתי לא הורשה אתמול להתאמן, על פי החלטתו של מאמנו, מיכאל קרוש, שנבעה מהתבטאויותיו של דמתי נגד קרוש באחד העיתונים, אתמול. דמתי יזעמר בפני ועדת משמעת פנימית בגין התבטאויות אלה.

„גידי דמתי לא הביא אותי לשמ־שון, ולא השאיר אותי באגודה. הוא שוחק כמו כל האחרים. לי חשובה רק שמשון כאגודה, ולא שוחק זה או אחר" – אמר אמש קרוש. „בשאני קובע את הרכב הקבוצה לשבתות, מגוזה אותי רק הקו המקצועי, ואם אני מחליט שדמתי יהיה על הספ־סל, זה בגלל שיש באותו יום חלו־צים טובים ממנו. הבעיה היא, שגידי חושב שהוא צריך לשחק בגלל השם שלו. אני מוכן להתחשב בחתק וב־ניסיון שלו, אבל במקום הראשון במחשבה שלי עומדת הקבוצה והצ־לחתה".

משה כהן מחליף את צלניקר בראשל"צ

משה כהן מונה למאמן הפועל ראשון־לציון מליגה א' דרום במקום גדי צלניקר שהפסיק את עבודתו באגודה בשבוע שעבר. צלניקר עזב לאחר שהשחקנים הביעו בו אי אמון וסירבו להתאמן בהדרכתו. אתמול נפגשו מנהלי ראשון־לציון עם צל־ניקר וסיכמו אתו שלא ימשיך לאמן באגודה. מיד לאחר מכן הם קבעו את משה כהן, שהיה בשנות ה־70 מלך השערים של הקבוצה, ואימן את נעריה העונה, כמאמן הבוגרים. בתחילת העונה טענו בראשל"צ כי לכהן „אין מספיק ניסיון" לנהל את הבוגרים...

★ תיקון: בטעות פורסם אתמול במיזר זה בכותרת ליידיעה על הישג של הג'ודוקא משה פנטה, שהוא נטל מדליית ארד באליפות הבי"ל הפתוחה של בלגיה. צ"ל מדליית כסף (ובכותב בגוף הידיעה).

מכון מנוליה

היפר קו-אוף

החול מכולם!

בתוקף עד 31.3.86

פתוח במוצ"ש!

חדש בבת-ים

איזור התעשיה ליד קרית הספורט

היום נפתח "היפר קו-אוף בת ים", החדיש, המשוכלל והגדול באזור. לקראת הפתיחה אנו מכריזים על מבצעי הזזלה מיוחדים בכל רשת היפר קו אוף.

לבעלי כרטיס אשראי
כל הקנייה מיום 11.3.86 עד יום ב' ל-1.4.86.

אורז 1 ק"ג (ארוז)	0.58	
פרומין – אזני המן 1 ק"ג	3.96	4.77
פרג 100 גרם (במשקל)	0.17	
עלית וופל שוקו/לימון 1 ק"ג	3.89	5.04
מן וופל 800 גרם	3.49	4.60
ויסקי הנטלי, רוג'רס	12.90	18.50
אוזן "מטקסה" באריזת ש'	18.50	26.00
אליעז יין ולנטינה 750 מ"ל	1.99	2.66
ברנדי 777 750 מל"ל	4.89	6.20
יין טופז יצוא 750 מ"ל	1.99	2.63
תירס גרעינים קראוף א/2	1.05	1.31
מקרל "דגי" בשמן 125 גרם	0.95	1.15
עוף מס' 1	3.65	3.94
קבב והמבורגר קראוף	4.45	4.95
"מעדני יחיעם" חזה הודו מעושן 1 ק"ג	33.42	
בשר עגל הולנדי צלעות, מבכסה, שריר, צואר	12.90	
השף המשלה בשר הודו אדום 1 ק"ג	10.05	
סופרוסט מבחר ירקות קפואים	12%	
אבקת כביסה סוד 3 ק"ג	8.69	11.59
סבון נקה 7	0.79	
וינדולין ספריי	2.36	
טקסטיל שמפו 2 ק"ג (בשקית)	4.94	
טרמוס משאבה 2.5 ליטר	23.90	
סט סכו"ם 24 חלקים	19.20	
סיר אוכל חסין אש עם מכסה 1.8 ליטר	8.48	
שוק פירות וירקות עגבניות 1 ק"ג	*0.75	
כרובית 1 ק"ג	*0.50	

* בתוקף עד 15.3.86

מבצע חסה חינם!**
על כל קנייה במחלקת הירקות
** עד תום המלאי.

מבצע סופר בול!
מתנות לקונה המתמיד
31.3.86 – 16.4.86

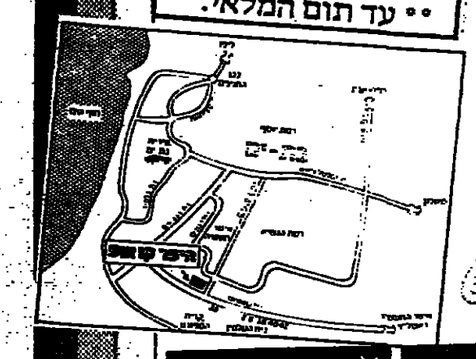

חדרה
לב השומרון – צומת ביח"ר אליאנס.
טל': 063-30377
פתוח: 08.00–19.00
יום ד', ה' עד 21.00

תל אביב
יד אליהו – יגאל אלון 53
מול אצטדיון הכדורסל.
טל': 334765
פתוח: 10.00–19.00
יום ד', ה' עד 21.00

באר שבע
לב הנגב – דרך חברון.
טל': 057-77524
פתוח: 09.00–19.00
יום ד', ה' עד 21.00

גבעתיים
רמת חן – בית יהלומים
רח' טרפון 1.
טל': 747039
פתוח: 07.00–19.00
יום ד', ה' עד 21.00

נתניה
אזור התעשיה – מזרח
רח' דוד פנחס.
טל': 053-37485
פתוח: 08.00–19.00
יום ד', ה' עד 21.00

אשקלון
שד' בן גוריון
ליד בית המשפט.
פתוח: 08.00–19.00
יום ד', ה' עד 21.00

בת-ים
רח' העמל 20
אזור התעשיה
טל': 5511729
פתוח: 09.00-21.00

קו אוף

היפר קו אוף